

環境の財産として次世代に残したい場所とその理由を表3.3.7に示す。なお、理由は原則として原文のまま掲載したが、個人名・企業名等プライバシーに関する記述または不適切な表現がある場合は、該当部分あるいは全文を削除している場合がある。

表 3.3.7 (1) 環境の財産として次世代に残したい場所とその理由 (1/29)

区分	小区分	残したい場所	理由	地域	性別	年齢	居住期間	職業	地区
12河川	121多摩川	多摩川や野川など	市民がリフレッシュできる貴重な場所であるため	11菊野台	男	40歳代	③15年未満	会社員・公務員など	1東部地域
12河川	121多摩川	多摩川	野川と同様。多くの生き物や自然が残る場所だから。	11菊野台	男	40歳代	④30年未満	自営及びその家族従事者	1東部地域
12河川	121多摩川	多摩川	自然が豊かだから(深大寺同様)	11菊野台	男	70歳以上	⑤30年以上	自営及びその家族従事者	1東部地域
12河川	121多摩川	多摩川河川敷	自然	11菊野台	男	70歳以上	⑤30年以上	自営及びその家族従事者	1東部地域
12河川	121多摩川	多摩川	子供のころからの遊び場	11菊野台	女	60歳代	④30年未満	家事専業	1東部地域
12河川	121多摩川	多摩川	回答無し	13西つつじヶ丘	男	60歳代	⑤30年以上	その他	1東部地域
12河川	121多摩川	多摩川河川	水辺環境、自然と生き物。	13西つつじヶ丘	男	60歳代	⑤30年以上	会社員・公務員など	1東部地域
12河川	121多摩川	多摩川畔	緑と美しい水辺	13西つつじヶ丘	男	70歳以上	④30年未満	その他	1東部地域
12河川	121多摩川	多摩川河川敷	自然環境の掛けがえなさ	13西つつじヶ丘	男	70歳以上	⑤30年以上	無職	1東部地域
12河川	121多摩川	多摩川	野川とともにきれいになったことで、戻ってきた生き物も多いようで、このまま大切にできたらと思います。	13西つつじヶ丘	女	50歳代	④30年未満	教員など	1東部地域
12河川	121多摩川	多摩川	数少ない自然の1つだから	13西つつじヶ丘	女	60歳代	③15年未満	会社員・公務員など	1東部地域
12河川	121多摩川	多摩川	回答無し	14人間町	男	50歳代	③15年未満	会社員・公務員など	1東部地域
12河川	121多摩川	多摩川流域	野鳥の飛来が少なくなっている(野川と同様)	15仙川町	女	70歳以上	⑤30年以上	家事専業	1東部地域
12河川	121多摩川	多摩川	東京の誇る河川のひとつ。残してほしい。	16緑ヶ丘	男	20歳代	③15年未満	自営及びその家族従事者	1東部地域
12河川	121多摩川	多摩川の自然	水、川辺環境を良好に維持。野生動物を観察したい。	16緑ヶ丘	男	50歳代	⑤30年以上	会社員・公務員など	1東部地域
12河川	121多摩川	多摩川	回答無し	21飛田給	男	30歳代	②5年未満	会社員・公務員など	2西部地域
12河川	121多摩川	多摩川周辺	市民のいこいの場として、もっと活用促進に向けて整備を進め情報を提供すべき。	21飛田給	男	50歳代	③15年未満	会社員・公務員など	2西部地域
12河川	121多摩川	多摩川土手	散歩、野鳥、防災	21飛田給	男	60歳代	④30年未満	自営及びその家族従事者	2西部地域
12河川	121多摩川	多摩川	自然緑を大切に(野川と同様)	21飛田給	男	60歳代	⑤30年以上	無職	2西部地域
12河川	121多摩川	多摩川	回答無し	21飛田給	男	70歳以上	⑤30年以上	無職	2西部地域
12河川	121多摩川	多摩川	清らかだから	21飛田給	女	20歳代	④30年未満	会社員・公務員など	2西部地域
12河川	121多摩川	多摩川	昔に比べ、すごくきれいになった。人々のいこいの場所だから。	22上石原	男	30歳代	⑤30年以上	会社員・公務員など	2西部地域
12河川	121多摩川	多摩川	市民のオアシスになっているから	22上石原	男	60歳代	③15年未満	会社員・公務員など	2西部地域
12河川	121多摩川	多摩川周辺	川の保全の為	22上石原	男	60歳代	⑤30年以上	会社員・公務員など	2西部地域
12河川	121多摩川	多摩川	自然が多く残っているため	22上石原	女	20歳代	④30年未満	学生	2西部地域
12河川	121多摩川	多摩川	回答無し	22上石原	女	40歳代	③15年未満	学生	2西部地域
12河川	121多摩川	多摩川	川遊び、河川遊び等、子供にさせたい。	22上石原	女	40歳代	③15年未満	家事専業	2西部地域
12河川	121多摩川	多摩川	生活の一部だから。(水辺の環境を整える、水をきれいに)	22上石原	女	40歳代	③15年未満	派遣・契約、パート・アルバイト	2西部地域
12河川	121多摩川	多摩川	自然保護と生き物の保全の為	22上石原	女	40歳代	④30年未満	派遣・契約、パート・アルバイト	2西部地域
12河川	121多摩川	多摩川の河川保全	自然の状態を保ちつつ、美しい河川環境を残してほしい。	22上石原	女	60歳代	③15年未満	無職	2西部地域
12河川	121多摩川	多摩川の土手	サイクリングロードとして。	22上石原	女	60歳代	③15年未満	家事専業	2西部地域
12河川	121多摩川	多摩川の河原	年々川が細くなっている気がする。川べりの草もなくなっているようで心配。	22上石原	女	60歳代	⑤30年以上	家事専業	2西部地域
12河川	121多摩川	多摩川	身近にある自然(野川と同様)	23富士見町	男	40歳代	③15年未満	会社員・公務員など	2西部地域
12河川	121多摩川	多摩川	きれいな水は大事	23富士見町	男	50歳代	③15年未満	自営及びその家族従事者	2西部地域
12河川	121多摩川	多摩川	河岸の利用をより効率化を望む	23富士見町	男	60歳代	⑤30年以上	会社員・公務員など	2西部地域
12河川	121多摩川	多摩川の歴史	昭和30年代の多摩川。私達は川で泳いだあの豊かな自然を後世に	23富士見町	男	60歳代	⑤30年以上	無職	2西部地域

注：意見は「小区分」「地域」「性別」「年齢」「居住期間」の順にソートした。

表 3.3.7 (2) 環境の財産として次世代に残したい場所とその理由 (2/29)

区分	小区分	残したい場所	理由	地域	性別	年齢	居住期間	職業	地区
12河川	121多摩川	多摩川	景色がすばらしい。自然豊か。花火大会。	23富士見町	女	40歳代	⑤30年以上	会社員・公務員など	2西部地域
12河川	121多摩川	多摩川	川の美しさと共に恐ろしさも伝えつつ、防災の大切さを学ぶ	23富士見町	女	50歳代	③15年未満	派遣・契約、パート・アルバイト	2西部地域
12河川	121多摩川	多摩川河川敷	親しみやすい環境を維持してほしい	24下石原	男	50歳代	③15年未満	会社員・公務員など	2西部地域
12河川	121多摩川	多摩川	回答無し	24下石原	男	70歳以上	⑤30年以上	派遣・契約、パート・アルバイト	2西部地域
12河川	121多摩川	多摩川	私自身が行くときの景色がとても好きだから	24下石原	女	20歳代	④30年未満	会社員・公務員など	2西部地域
12河川	121多摩川	多摩川	川辺を歩いたり、ジョギングなど、ゆたかな気持ちで過ごすことが大切と思う。	24下石原	女	20歳代	④30年未満	派遣・契約、パート・アルバイト	2西部地域
12河川	121多摩川	多摩川	回答無し	24下石原	女	20歳代	④30年未満	派遣・契約、パート・アルバイト	2西部地域
12河川	121多摩川	多摩川	回答無し	24下石原	女	70歳以上	⑤30年以上	無職	2西部地域
12河川	121多摩川	多摩川河川敷	河川敷の運動している絵で自然は残すべきだと思います。	31小島町	男	30歳代	②5年未満	会社員・公務員など	3南部地域
12河川	121多摩川	多摩川	回答無し	31小島町	男	50歳代	⑤30年以上	会社員・公務員など	3南部地域
12河川	121多摩川	多摩川	広場	31小島町	男	70歳以上	⑤30年以上	無職	3南部地域
12河川	121多摩川	多摩川	緑が少ない(ように感じる)調布において、とても貴重な自然だと思うので。	31小島町	女	40歳代	③15年未満	会社員・公務員など	3南部地域
12河川	121多摩川	多摩川の自然	野鳥もきている重要な場所。魚もたくさんいるのでこのまま維持してほしい。	31小島町	女	50歳代	④30年未満	家事専業	3南部地域
12河川	121多摩川	多摩川河川敷	散歩の場所	31小島町	女	50歳代	⑤30年以上	教員など	3南部地域
12河川	121多摩川	多摩川	回答無し	31小島町	女	60歳代	③15年未満	無職	3南部地域
12河川	121多摩川	多摩川	人も鳥も魚も大切な川と思う	31小島町	女	70歳以上	⑤30年以上	家事専業	3南部地域
12河川	121多摩川	多摩川	調布市に住んで日が浅いため目立つものしか分かりませんが、植物が多く水辺もあってよいところだと思いました。(深大寺と同様)	32布田	男	30歳代	①1年未満	会社員・公務員など	3南部地域
12河川	121多摩川	多摩川	緑	32布田	男	50歳代	②5年未満	会社員・公務員など	3南部地域
12河川	121多摩川	多摩川河川敷	よくウォーキング等で通る。良く整備、管理されていると思うので、積極的に維持していきたい。	32布田	男	50歳代	⑤30年以上	会社員・公務員など	3南部地域
12河川	121多摩川	多摩川沿い	調布の名の基になっているから。もっと個性的に。	32布田	男	50歳代	⑤30年以上	会社員・公務員など	3南部地域
12河川	121多摩川	多摩川と土手周辺	川は貴重な水資源。土手は貴重な空間。	32布田	男	60歳代	③15年未満	無職	3南部地域
12河川	121多摩川	多摩川の河川敷	防災のため。環境美化のため。	32布田	男	70歳以上	④30年未満	無職	3南部地域
12河川	121多摩川	多摩川	回答無し	32布田	男	70歳以上	⑤30年以上	無職	3南部地域
12河川	121多摩川	多摩川	人々の憩いの場だから	32布田	女	30歳代	②5年未満	会社員・公務員など	3南部地域
12河川	121多摩川	多摩川河川の芝生帯	あそこまでの広々とした緑地帯は川沿い以外にはないから	32布田	女	40歳代	③15年未満	家事専業	3南部地域
12河川	121多摩川	多摩川と土手	恵まれた環境を最大限活用しつつ手つかずの自然を残してほしい。ホッとする場所だからです。	32布田	女	40歳代	③15年未満	派遣・契約、パート・アルバイト	3南部地域
12河川	121多摩川	多摩川の自然	回答無し	32布田	女	50歳代	②5年未満	会社員・公務員など	3南部地域
12河川	121多摩川	多摩川	回答無し	32布田	女	50歳代	④30年未満	派遣・契約、パート・アルバイト	3南部地域
12河川	121多摩川	多摩川	回答無し	33国領町	男	30歳代	②5年未満	会社員・公務員など	3南部地域
12河川	121多摩川	多摩川	回答無し	33国領町	男	30歳代	③15年未満	会社員・公務員など	3南部地域
12河川	121多摩川	多摩川沿い	自然環境、グラウンドの保全、空地化しない。	33国領町	男	50歳代	③15年未満	会社員・公務員など	3南部地域
12河川	121多摩川	多摩川	調布市を象徴する資源である。(水資保)	33国領町	男	50歳代	⑤30年以上	会社員・公務員など	3南部地域
12河川	121多摩川	多摩川	野球場、サッカーの整備	33国領町	男	60歳代	⑤30年以上	無職	3南部地域
12河川	121多摩川	多摩川	積極的に川遊びできるようになってほしい	33国領町	女	30歳代	②5年未満	家事専業	3南部地域
12河川	121多摩川	多摩川	幅広い年代の人々が集える。	33国領町	女	30歳代	③15年未満	家事専業	3南部地域
12河川	121多摩川	多摩川の水質	水は命の源なので。	33国領町	女	40歳代	③15年未満	会社員・公務員など	3南部地域
12河川	121多摩川	多摩川と川沿い	生物が豊かで人々の交流もできる。他地域の人にも自慢したい場所	33国領町	女	40歳代	④30年未満	家事専業	3南部地域
12河川	121多摩川	多摩川沿い	歩いていると気持ち良い	33国領町	女	50歳代	④30年未満	派遣・契約、パート・アルバイト	3南部地域
12河川	121多摩川	多摩川	回答無し	33国領町	女	60歳代	⑤30年以上	家事専業	3南部地域

注：意見は「小区分」「地域」「性別」「年齢」「居住期間」の順にソートした。

表 3.3.7 (3) 環境の財産として次世代に残したい場所とその理由 (3/29)

区分	小区分	残したい場所	理由	地域	性別	年齢	居住期間	職業	地区
12河川	121多摩川	多摩川	朝日が昇り、富士山が海に変化し、朝日が昇る前に西の山並みが見えてビーナスベルト(地球の影)が見え、ありあけの月、木星、真上におとめ座の1等星が見え、鳥達、魚達の川のぼりが見られる。	33国領町	女	70歳以上	⑤30年以上	無職	3南部地域
12河川	121多摩川	多摩川沿い	市内有数のオープンスペースであり、様々なアクティビティを自然環境を享受しながらできるため。	34染地	男	20歳代	③15年未満	学生	3南部地域
12河川	121多摩川	多摩川遊歩道	河川敷は限られた地域で貴重なものでは	34染地	男	40歳代	③15年未満	会社員・公務員など	3南部地域
12河川	121多摩川	多摩川	水という生活に必須のものが目の前にあふれている。環境が心を満たすとともに、そこに集まる者の活気が感じうるため。	34染地	男	50歳代	⑤30年以上	会社員・公務員など	3南部地域
12河川	121多摩川	多摩川	水質の改善を	34染地	男	60歳代	④30年未満	無職	3南部地域
12河川	121多摩川	多摩川の自然	特に自然とのふれあい場所です	34染地	男	70歳以上	⑤30年以上	無職	3南部地域
12河川	121多摩川	多摩川土手の緑	いつまでもきれいにしたい。	34染地	男	回答無し	⑤30年以上	無職	3南部地域
12河川	121多摩川	多摩川	調布の中でも幼い子から知っているメジャーな場所だから。	34染地	女	10歳代	③15年未満	学生	3南部地域
12河川	121多摩川	多摩川周辺	住宅が多く建てられていく中で、多摩川の自然は維持させたいから。	34染地	女	10歳代	④30年未満	学生	3南部地域
12河川	121多摩川	多摩川周辺(サイクリングロードを含む)	回答無し	34染地	女	10歳代	④30年未満	学生	3南部地域
12河川	121多摩川	多摩川	緑豊かでとても良い	34染地	女	30歳代	①1年未満	家事専業	3南部地域
12河川	121多摩川	多摩川	遊歩道は大人も子供も利用できて、大切な所(?)だと思います。もちろん調布花火大会も含めて。	34染地	女	50歳代	⑤30年以上	派遣・契約、パート・アルバイト	3南部地域
12河川	121多摩川	多摩川	散歩、マラソン、遠くに望める富士山、全て◎。元気をいただきます	34染地	女	70歳以上	⑤30年以上	無職	3南部地域
12河川	121多摩川	多摩川住宅	多摩川も近く自然との間わり、住宅内の充分な空間。	34染地	女	70歳以上	⑤30年以上	家事専業	3南部地域
12河川	121多摩川	多摩川	多摩川の土手、周り等景色が美しいため。	35多摩川	男	40歳代	⑤30年以上	派遣・契約、パート・アルバイト	3南部地域
12河川	121多摩川	多摩川のサイクリングロード	サイクリング、ウォーキング、ジョギング、散歩等に利用する人がいるため。	35多摩川	男	40歳代	⑤30年以上	派遣・契約、パート・アルバイト	3南部地域
12河川	121多摩川	多摩川河川敷	身近で四季を見、感じる事の出来るすばらしい自然がある	35多摩川	男	50歳代	④30年未満	その他	3南部地域
12河川	121多摩川	多摩川	回答無し	35多摩川	男	50歳代	⑤30年以上	会社員・公務員など	3南部地域
12河川	121多摩川	多摩川流域	多摩川流域の自然、遊歩道、散策路をより充実させ、安全安心なオアシスと保健所通り(車路と広い歩道を分けて)との一体感を作り快適さ向上を図る。	35多摩川	男	60歳代	④30年未満	会社員・公務員など	3南部地域
12河川	121多摩川	多摩川を現状以上に	川辺に楽しく遊べる場所にして、もっと水辺に親しみたい。	35多摩川	男	60歳代	④30年未満	会社員・公務員など	3南部地域
12河川	121多摩川	多摩川河原	回答無し	35多摩川	男	60歳代	⑤30年以上	無職	3南部地域
12河川	121多摩川	多摩川	イベントや花火大会ができてとても良い場所だと思う。ここに引越した理由もそれが含まれているから。	35多摩川	女	20歳代	①1年未満	無職	3南部地域
12河川	121多摩川	多摩川	緑の少ない現代で、川と緑とふれ合える所だから	35多摩川	女	20歳代	④30年未満	回答無し	3南部地域
12河川	121多摩川	多摩川の河川敷	緑に直接ふれあえる。ただ日が暮れると危険なので、自然を守るのと同時にもっと整備してほしい。	35多摩川	女	30歳代	②5年未満	家事専業	3南部地域
12河川	121多摩川	多摩川	回答無し	35多摩川	女	40歳代	②5年未満	会社員・公務員など	3南部地域
12河川	121多摩川	多摩川	一番身近にふれられて最近はとてもきれいなようになったから。	35多摩川	女	40歳代	④30年未満	派遣・契約、パート・アルバイト	3南部地域
12河川	121多摩川	多摩川河川敷	視界が広い空間。のんびりするのに良い。	35多摩川	女	50歳代	④30年未満	派遣・契約、パート・アルバイト	3南部地域
12河川	121多摩川	多摩川	過去、汚れのひどい場となり、誰も行かないような場となっていたときがありました。今は自然環境が豊かで大勢の人が行っている。いつまでもと願っています。	35多摩川	女	60歳代	⑤30年以上	その他	3南部地域
12河川	121多摩川	多摩川の自然	気持ちよくサイクリングやウォーキングをしたい(野川と同様)	41佐須町	女	60歳代	⑤30年以上	その他	4北部地域
12河川	121多摩川	多摩川周辺	水との共生区域だから	42柴崎	女	40歳代	③15年未満	家事専業	4北部地域
12河川	121多摩川	多摩川周辺	のどかな自然とのふれあい景観	42柴崎	女	40歳代	⑤30年以上	会社員・公務員など	4北部地域
12河川	121多摩川	多摩川周辺	自然環境が豊かであるから(野川と同様)	43調布ヶ丘	男	40歳代	②5年未満	会社員・公務員など	4北部地域
12河川	121多摩川	多摩川河川敷	子供と遊ぶためによく訪れるから	43調布ヶ丘	男	40歳代	③15年未満	会社員・公務員など	4北部地域
12河川	121多摩川	多摩川	自然の保持、地球環境の維持、生物(人間も含め)の生命を守る。(深大寺の森と同様)	43調布ヶ丘	男	70歳以上	③15年未満	無職	4北部地域
12河川	121多摩川	多摩川河川敷	生き物の多様性を残すことが出来る場所と思うから	43調布ヶ丘	男	70歳以上	⑤30年以上	自営及びその家族従事者	4北部地域

注：意見は「小区分」「地域」「性別」「年齢」「居住期間」の順にソートした。

表 3.3.7 (4) 環境の財産として次世代に残したい場所とその理由 (4/29)

区分	小区分	残したい場所	理由	地域	性別	年齢	居住期間	職業	地区
12河川	121多摩川	多摩川	水と魚や虫などの生き物※どれも私達が心身ともに健康に過すために共存共栄して行きたいです。	43調布ヶ丘	女	50歳代	④30年未満	その他	4北部地域
12河川	121多摩川	多摩川	魚が住みやすい環境にしてほしい。きれいな川にしてほしい。	43調布ヶ丘	女	70歳以上	⑤30年以上	無職	4北部地域
12河川	121多摩川	多摩川周辺	老若男女が健康上(スポーツが楽しめたり、散歩ができたりする)	43調布ヶ丘	女	70歳以上	⑤30年以上	無職	4北部地域
12河川	121多摩川	多摩川	回答無し	44深大寺元町	男	40歳代	⑤30年以上	会社員・公務員など	4北部地域
12河川	121多摩川	多摩川周辺の緑地、サイクリング道など	ニコタマにまけない優雅な環境として、大切に積極的に整備してほしい。	44深大寺元町	女	60歳代	③15年未満	家事専業	4北部地域
12河川	121多摩川	多摩川周辺	多摩川又は野川に動植物が多く、美しい富士が見える景色を残したい。	44深大寺元町	女	60歳代	⑤30年以上	自営及びその家族従事者	4北部地域
12河川	121多摩川	多摩川の保全、美化	回答無し	45深大寺北町	男	60歳代	④30年未満	会社員・公務員など	4北部地域
12河川	121多摩川	多摩川	水辺がきれいになり、鮎なども戻ってきました。サイクリング道路も整備されています。	45深大寺北町	女	60歳代	⑤30年以上	その他	4北部地域
12河川	121多摩川	多摩川	水が流れる多摩川、清き水をまもる。	45深大寺北町	女	70歳以上	⑤30年以上	家事専業	4北部地域
12河川	121多摩川	多摩川河川敷	野球少年の為に活動できる場所として	46深大寺東町	女	50歳代	⑤30年以上	家事専業	4北部地域
12河川	122野川	野川	多くの生き物や自然が残る場所だから	11菊野台	男	40歳代	④30年未満	自営及びその家族従事者	1東部地域
12河川	122野川	野川周辺	生物と緑の景観の維持	11菊野台	男	60歳代	③15年未満	無効	1東部地域
12河川	122野川	野川	水辺の生き物、景色、空気等の自然環境を大切に考えているので。	11菊野台	男	60歳代	⑤30年以上	会社員・公務員など	1東部地域
12河川	122野川	野川周辺	回答無し	11菊野台	男	70歳以上	③15年未満	無職	1東部地域
12河川	122野川	野川	自然は必要	11菊野台	男	70歳以上	⑤30年以上	無職	1東部地域
12河川	122野川	野川公園	自然だけしかない池(遊具など不要)	11菊野台	男	70歳以上	⑤30年以上	無職	1東部地域
12河川	122野川	野川とその流域	信号ほとんどない。ラン、ウォークに最適な健康路。	11菊野台	男	70歳以上	⑤30年以上	無職	1東部地域
12河川	122野川	野川の遊歩道	歩く中で老令化の防止の一助に	11菊野台	男	70歳以上	⑤30年以上	無職	1東部地域
12河川	122野川	野川流域	自然	11菊野台	男	70歳以上	⑤30年以上	自営及びその家族従事者	1東部地域
12河川	122野川	野川	都内の他の川辺と全く違うように思える。	11菊野台	女	30歳代	②5年未満	回答無し	1東部地域
12河川	122野川	野川	野鳥、カワセミ等が飛来してくる環境を残したい。	11菊野台	女	30歳代	③15年未満	派遣・契約、パート・アルバイト	1東部地域
12河川	122野川	野川沿いの緑や花	見ていて癒され、四季を感じさせてくれます。	11菊野台	女	30歳代	③15年未満	会社員・公務員など	1東部地域
12河川	122野川	野川	散歩や川遊びができるから。	11菊野台	女	40歳代	②5年未満	家事専業	1東部地域
12河川	122野川	野川沿いの環境	回答無し	11菊野台	女	40歳代	③15年未満	派遣・契約、パート・アルバイト	1東部地域
12河川	122野川	野川	自然環境が豊か	11菊野台	女	50歳代	⑤30年以上	家事専業	1東部地域
12河川	122野川	野川公園	緑が、きれいな公園	11菊野台	女	50歳代	⑤30年以上	家事専業	1東部地域
12河川	122野川	野川流域	川辺は生物の育まれる地。自然の流れは川と共に!!	11菊野台	女	60歳代	⑤30年以上	家事専業	1東部地域
12河川	122野川	ごみのない野川	手ごろな水辺と、カワセミや多くの野鳥水鳥の生息地	11菊野台	回答無し	70歳以上	③15年未満	無職	1東部地域
12河川	122野川	野川	水質もきれいで、野鳥も多くみられるので。	12東つつじヶ丘	男	30歳代	③15年未満	会社員・公務員など	1東部地域
12河川	122野川	野川	野鳥など自然のこる川だから	12東つつじヶ丘	女	40歳代	③15年未満	会社員・公務員など	1東部地域
12河川	122野川	野川	春に行われる桜のライトアップがきれい。汚れた川を見たくないのでキレイな状態で維持して欲しい。	13西つつじヶ丘	男	10歳代	④30年未満	学生	1東部地域
12河川	122野川	野川	遊び場、自然。(かみ山同様)	13西つつじヶ丘	男	20歳代	④30年未満	学生	1東部地域
12河川	122野川	野川	自然が豊か	13西つつじヶ丘	男	20歳代	④30年未満	派遣・契約、パート・アルバイト	1東部地域
12河川	122野川	野川	回答無し	13西つつじヶ丘	男	50歳代	④30年未満	会社員・公務員など	1東部地域
12河川	122野川	野川	回答無し	13西つつじヶ丘	男	70歳以上	⑤30年以上	無職	1東部地域
12河川	122野川	野川周辺	散歩	13西つつじヶ丘	男	70歳以上	⑤30年以上	無職	1東部地域
12河川	122野川	野川	春の桜が美しく、水辺もゴミがなく美しいと思います。	13西つつじヶ丘	女	30歳代	②5年未満	会社員・公務員など	1東部地域
12河川	122野川	野川の緑と清流	精神のいやしや生物等に対するいつくしみの心をやしなえる。	13西つつじヶ丘	女	30歳代	③15年未満	家事専業	1東部地域
12河川	122野川	野川、桜木	川の水がきれいな野川を残したい	13西つつじヶ丘	女	40歳代	③15年未満	家事専業	1東部地域
12河川	122野川	野川公園、神代広場	子供達が広い公園で思いっきり遊んでほしい。	13西つつじヶ丘	女	40歳代	③15年未満	家事専業	1東部地域

注：意見は「小区分」「地域」「性別」「年齢」「居住期間」の順にソートした。

表 3.3.7 (5) 環境の財産として次世代に残したい場所とその理由 (5/29)

区分	小区分	残したい場所	理由	地域	性別	年齢	居住期間	職業	地区
12河川	122野川	野川	周りが整備されていて、生き物も沢山いる。	13西つつじヶ丘	女	40歳代	④30年未満	派遣・契約、パート・アルバイト	1東部地域
12河川	122野川	野川の桜	散歩にちょうどよい。	13西つつじヶ丘	女	50歳代	③15年未満	家事専業	1東部地域
12河川	122野川	野川の自然と桜	都心に近いのに、かわせみ、さぎ、鴨が自生している。護岸工事には、反対です。	13西つつじヶ丘	女	50歳代	④30年未満	家事専業	1東部地域
12河川	122野川	野川	子どもの頃、野川近くに住んでいたの、きれいな川に愛着があります。	13西つつじヶ丘	女	50歳代	④30年未満	教員など	1東部地域
12河川	122野川	野川	周辺の外観の景色のよさ	13西つつじヶ丘	女	50歳代	⑤30年以上	派遣・契約、パート・アルバイト	1東部地域
12河川	122野川	野川	カワセミ、シラサギなどが生息	13西つつじヶ丘	女	50歳代	⑤30年以上	派遣・契約、パート・アルバイト	1東部地域
12河川	122野川	野川	きれいな水辺があれば、緑も周辺には生えてくるし、生物も、魚、鳥等生息し集まって来られ環境が良くなる。	13西つつじヶ丘	女	50歳代	⑤30年以上	会社員・公務員など	1東部地域
12河川	122野川	野川	数少ない自然の1つだから	13西つつじヶ丘	女	60歳代	③15年未満	会社員・公務員など	1東部地域
12河川	122野川	野川の桜	回答無し	13西つつじヶ丘	女	60歳代	④30年未満	家事専業	1東部地域
12河川	122野川	野川	たくさんの野鳥等見られるから。	13西つつじヶ丘	女	60歳代	⑤30年以上	家事専業	1東部地域
12河川	122野川	野川	交通のきげんもなく安心して歩けるので	13西つつじヶ丘	女	70歳以上	④30年未満	無職	1東部地域
12河川	122野川	野川周辺	心と身体のリフレッシュ、季節を感じるから	13西つつじヶ丘	女	70歳以上	⑤30年以上	その他	1東部地域
12河川	122野川	野川	回答無し	14入間町	男	30歳代	②5年未満	会社員・公務員など	1東部地域
12河川	122野川	野川	草木、鳥の野生する場所だから。	14入間町	男	50歳代	③15年未満	会社員・公務員など	1東部地域
12河川	122野川	野川に平行する緑地帯	豊かな自然環境の基本条件であるから。	14入間町	男	50歳代	④30年未満	会社員・公務員など	1東部地域
12河川	122野川	野川の清流	豊かな自然環境の基本条件であるから。	14入間町	男	50歳代	④30年未満	会社員・公務員など	1東部地域
12河川	122野川	野川公園	自然が一杯	14入間町	男	60歳代	④30年未満	派遣・契約、パート・アルバイト	1東部地域
12河川	122野川	野川・水源	昔は野川で釣りが出来た。	14入間町	男	60歳代	⑤30年以上	派遣・契約、パート・アルバイト	1東部地域
12河川	122野川	野川	回答無し	14入間町	女	30歳代	②5年未満	家事専業	1東部地域
12河川	122野川	野川周辺	緑が残され動物もいるから(武蔵野崖線と同じ)	14入間町	女	40歳代	③15年未満	家事専業	1東部地域
12河川	122野川	野川	回答無し	14入間町	女	50歳代	③15年未満	家事専業	1東部地域
12河川	122野川	野川	魚、鳥が多いから	14入間町	女	50歳代	⑤30年以上	会社員・公務員など	1東部地域
12河川	122野川	野川	回答無し	14入間町	女	70歳以上	⑤30年以上	無職	1東部地域
12河川	122野川	野川(公園含む)	小魚や野鳥を呼び戻したい	15仙川町	男	70歳以上	⑤30年以上	無職	1東部地域
12河川	122野川	野川流域	野鳥の飛来が少なくなっている	15仙川町	女	70歳以上	⑤30年以上	家事専業	1東部地域
12河川	122野川	野川、仙川の河川周辺	樹木、林、森が少なくなっている。	16緑ヶ丘	男	70歳以上	⑤30年以上	無職	1東部地域
12河川	122野川	野川、仙川	回答無し	16緑ヶ丘	女	40歳代	④30年未満	会社員・公務員など	1東部地域
12河川	122野川	野川の桜	美しい桜をぜひ残してほしい。	16緑ヶ丘	女	70歳以上	⑤30年以上	家事専業	1東部地域
12河川	122野川	野川	水辺の環境は身近にあってほしい。	17若葉町	男	50歳代	④30年未満	教員など	1東部地域
12河川	122野川	野川公園、野川	自然と湧水	17若葉町	男	70歳以上	⑤30年以上	無職	1東部地域
12河川	122野川	野川とその周辺の自然	回答無し	17若葉町	女	40歳代	③15年未満	家事専業	1東部地域
12河川	122野川	野川	比較的川辺に降りやすく、水、水中生物とふれ合う機会を与えてくれる。桜並木が美しい。	21飛田給	男	30歳代	②5年未満	会社員・公務員など	2西部地域
12河川	122野川	野川	四季感じることが出来、身近に昔からの地形などを学べる場所がある。	21飛田給	男	60歳代	③15年未満	派遣・契約、パート・アルバイト	2西部地域
12河川	122野川	野川公園	自然を感じられる場所であるから	21飛田給	男	60歳代	⑤30年以上	無職	2西部地域
12河川	122野川	野川と流域	自然の宝庫であり、四季折々の風情がある。	21飛田給	男	60歳代	⑤30年以上	その他	2西部地域
12河川	122野川	野川公園、でかい公園	回答無し	21飛田給	女	20歳代	④30年未満	家事専業	2西部地域
12河川	122野川	野川遊歩道～野川公園	自由に散策でき、四季を感じられるから	21飛田給	女	40歳代	③15年未満	家事専業	2西部地域
12河川	122野川	野川	桜がきれいだから。	22上石原	男	40歳代	③15年未満	会社員・公務員など	2西部地域
12河川	122野川	野川、野川公園	豊かな自然環境。	22上石原	男	50歳代	④30年未満	派遣・契約、パート・アルバイト	2西部地域
12河川	122野川	野川公園	広くて自然を身近に感じられる場所	22上石原	女	40歳代	③15年未満	学生	2西部地域

注：意見は「小区分」「地域」「性別」「年齢」「居住期間」の順にソートした。

表 3.3.7 (6) 環境の財産として次世代に残したい場所とその理由 (6/29)

区分	小区分	残したい場所	理由	地域	性別	年齢	居住期間	職業	地区
12河川	122野川	野川公園	四季折々楽しめる。ドッグランも愛犬家には嬉しい。	22上石原	女	50歳代	③15年未満	家事専業	2西部地域
12河川	122野川	野川の水の美しさ	珍しい野鳥が飛んでくる川であってほしい	22上石原	女	60歳代	③15年未満	家事専業	2西部地域
12河川	122野川	野川	回答無し	22上石原	女	70歳以上	⑤30年以上	家事専業	2西部地域
12河川	122野川	野川	身近にある自然	23富士見町	男	40歳代	③15年未満	会社員・公務員など	2西部地域
12河川	122野川	野川公園	自然保護区の為、野鳥、昆虫、草花を身近に感じる	23富士見町	男	50歳代	③15年未満	自営及びその家族従事者	2西部地域
12河川	122野川	野川	水辺の環境	23富士見町	男	50歳代	⑤30年以上	会社員・公務員など	2西部地域
12河川	122野川	野川	調布には多摩川もありますが身近に感ずる事が出来るのは野川だと思います。何気ない植物、小動物、川の生き物など。	23富士見町	男	50歳代	⑤30年以上	会社員・公務員など	2西部地域
12河川	122野川	野川ハケ周辺	武蔵野の自然	23富士見町	男	50歳代	⑤30年以上	会社員・公務員など	2西部地域
12河川	122野川	野川	橋々は環境範囲と考える。	23富士見町	男	60歳代	⑤30年以上	会社員・公務員など	2西部地域
12河川	122野川	野川	回答無し	23富士見町	男	70歳以上	⑤30年以上	無職	2西部地域
12河川	122野川	野川	歩きやすさ	23富士見町	男	70歳以上	⑤30年以上	無職	2西部地域
12河川	122野川	野川	回答無し	23富士見町	女	40歳代	③15年未満	家事専業	2西部地域
12河川	122野川	野川公園	自然豊かで、広さも魅力的。子供を連れて何度も訪れたい場所。	23富士見町	女	40歳代	④30年未満	派遣・契約、パート・アルバイト	2西部地域
12河川	122野川	野川、野川公園	自然が豊かで、生き物(カモ、カワセミ、シラサギ・・・など)も生息している貴重な場所。桜もきれい。子供達にこの環境を残したい。	23富士見町	女	40歳代	⑤30年以上	会社員・公務員など	2西部地域
12河川	122野川	野川	散歩に良いし、まわりの自然(景色)が美しい。	23富士見町	女	50歳代	③15年未満	自営及びその家族従事者	2西部地域
12河川	122野川	野川	野鳥や野草の生息	23富士見町	女	50歳代	③15年未満	派遣・契約、パート・アルバイト	2西部地域
12河川	122野川	野川周辺	回答無し	23富士見町	女	50歳代	③15年未満	派遣・契約、パート・アルバイト	2西部地域
12河川	122野川	野川	川のある風景を大切にしたいので。	23富士見町	女	60歳代	⑤30年以上	派遣・契約、パート・アルバイト	2西部地域
12河川	122野川	野川と遊歩道	個人で、又は家族で走ったり散歩したりする事により、体力作り家族のコミュニケーション作り、そして何より癒しの場所として最高です。	23富士見町	女	60歳代	⑤30年以上	派遣・契約、パート・アルバイト	2西部地域
12河川	122野川	野川周辺	人、野生動物にとって貴重であるため、四季を感じられるため。	24下石原	男	20歳代	②5年未満	会社員・公務員など	2西部地域
12河川	122野川	野川	自然も多く生き物がいる。子供の教育にも良い場所だから。	24下石原	男	30歳代	④30年未満	会社員・公務員など	2西部地域
12河川	122野川	野川	野生生物が活動する清潔な水を	24下石原	男	50歳代	③15年未満	会社員・公務員など	2西部地域
12河川	122野川	野川公園	まとまった面積のある緑地、植生は「街」に必須であり、「文化」でもあると思います。	24下石原	男	60歳代	①1年未満	会社員・公務員など	2西部地域
12河川	122野川	野川	回答無し	24下石原	男	70歳以上	⑤30年以上	派遣・契約、パート・アルバイト	2西部地域
12河川	122野川	野川	回答無し	24下石原	女	10歳代	④30年未満	学生	2西部地域
12河川	122野川	野川公園	回答無し	24下石原	女	10歳代	④30年未満	学生	2西部地域
12河川	122野川	野川	桜がとてもキレイだから	24下石原	女	20歳代	④30年未満	会社員・公務員など	2西部地域
12河川	122野川	野川	多摩川以上に身近で、虫とり、自然観察もできて、水鳥も来ることが子どもたちにとって良い環境だと思う。	24下石原	女	20歳代	④30年未満	派遣・契約、パート・アルバイト	2西部地域
12河川	122野川	野川	回答無し	24下石原	女	70歳以上	⑤30年以上	無職	2西部地域
12河川	122野川	野川、多摩川	桜の名所	24下石原	女	70歳以上	⑤30年以上	家事専業	2西部地域
12河川	122野川	野川周辺	回答無し	26野水	男	70歳以上	⑤30年以上	無職	2西部地域
12河川	122野川	野川などの河川	海に接してない街は河川しか水資源がないから	31小島町	男	20歳代	②5年未満	派遣・契約、パート・アルバイト	3南部地域
12河川	122野川	野川	水環境、自然	31小島町	男	70歳以上	⑤30年以上	無職	3南部地域
12河川	122野川	野川	回答無し	32布田	男	40歳代	②5年未満	会社員・公務員など	3南部地域
12河川	122野川	野川	野鳥	32布田	男	50歳代	②5年未満	会社員・公務員など	3南部地域
12河川	122野川	野川流域	周辺の公園を含み生物の保全に重要。周辺住民のいきい場です。	32布田	男	50歳代	④30年未満	会社員・公務員など	3南部地域

注：意見は「小区分」「地域」「性別」「年齢」「居住期間」の順にソートした。

表 3.3.7 (7) 環境の財産として次世代に残したい場所とその理由 (7/29)

区分	小区分	残したい場所	理由	地域	性別	年齢	居住期間	職業	地区
12河川	122野川	野川(川と遊歩道)	よくウォーキング等で活用する。川(岸)のゴミが目につくことがあるのできれいな環境にしていきたい。	32布田	男	50歳代	⑤30年以上	会社員・公務員など	3南部地域
12河川	122野川	野川	快適な散歩道。サギやカモ等の生息地。桜並木の美しさ。	32布田	男	70歳以上	④30年未満	無職	3南部地域
12河川	122野川	野川の河川敷	自然環境の保全	32布田	男	70歳以上	④30年未満	無職	3南部地域
12河川	122野川	野川の桜	通勤・通学時に車内から見え、心がなごむから。	32布田	女	20歳代	③15年未満	教員など	3南部地域
12河川	122野川	野川	桜の名所だから	32布田	女	30歳代	②5年未満	会社員・公務員など	3南部地域
12河川	122野川	野川	アオサギがいる	32布田	女	40歳代	③15年未満	会社員・公務員など	3南部地域
12河川	122野川	野川公園	日々のいやしになるから	32布田	女	40歳代	③15年未満	家事専業	3南部地域
12河川	122野川	野川	心の拠り所	32布田	女	50歳代	②5年未満	家事専業	3南部地域
12河川	122野川	野川の自然	四季折々の景色が心癒される。	32布田	女	50歳代	②5年未満	会社員・公務員など	3南部地域
12河川	122野川	野川の桜	春に見に行きたい。	33国領町	男	40歳代	③15年未満	会社員・公務員など	3南部地域
12河川	122野川	その他の野川の生き物	オイカワ、メダカ、ウシガエル、ヤモリ、タヌキ、ハクビシンドれもこれも市民の宝物です。	33国領町	男	50歳代	②5年未満	その他	3南部地域
12河川	122野川	野川のは虫類	アオダイショウ、ヤマカガシ、クサガメ、カナヘビどれも市民の宝物です。	33国領町	男	50歳代	②5年未満	その他	3南部地域
12河川	122野川	野川の野鳥	カワセミ、カワウ、アオサギ、コサギ、キセキレイ、コグラ、オオタカ、メジロどれもこれも市民の宝物です。	33国領町	男	50歳代	②5年未満	その他	3南部地域
12河川	122野川	野川	きれいな川を保全したい。かわせみが見られる川はなかなかありません。	33国領町	男	50歳代	③15年未満	会社員・公務員など	3南部地域
12河川	122野川	野川	回答無し	33国領町	男	50歳代	④30年未満	会社員・公務員など	3南部地域
12河川	122野川	野川	野生生物の生息地として重要である。	33国領町	男	50歳代	⑤30年以上	会社員・公務員など	3南部地域
12河川	122野川	野川	河川敷の整備	33国領町	男	70歳以上	⑤30年以上	無職	3南部地域
12河川	122野川	野川	回答無し	33国領町	男	70歳以上	⑤30年以上	無効	3南部地域
12河川	122野川	野川	水鳥が泳ぐ姿や、岸辺の花が美しいから。	33国領町	女	30歳代	③15年未満	家事専業	3南部地域
12河川	122野川	野川、野川周辺	気軽に水辺にふれあえる。野鳥が多い。のびのびと遊べる。	33国領町	女	30歳代	③15年未満	家事専業	3南部地域
12河川	122野川	野川河川	緑、桜、水辺の自然	33国領町	女	30歳代	⑤30年以上	会社員・公務員など	3南部地域
12河川	122野川	野川の自然	適度な手入れ、魚や鳥を見るたびに近くに住んでいることの幸せを実感する。散歩コースに◎。	33国領町	女	40歳代	②5年未満	会社員・公務員など	3南部地域
12河川	122野川	野川	とても身近に水や水辺の生物に触れることのできる貴重な場所だと思うから。	33国領町	女	40歳代	④30年未満	家事専業	3南部地域
12河川	122野川	野川の川辺	野川公園から流れ自然を感じることができる。野鳥も多くながめているだけで癒されます。	33国領町	女	40歳代	④30年未満	教員など	3南部地域
12河川	122野川	野川	小さいながらも親しみを持つ人が多い	33国領町	女	50歳代	③15年未満	会社員・公務員など	3南部地域
12河川	122野川	野川の桜並木道	桜は四季を感じる事が出来る木ですので、歳をとっても野川を散歩できる環境であってほしい。	33国領町	女	50歳代	③15年未満	会社員・公務員など	3南部地域
12河川	122野川	野川ロード	もう少し明るく、道幅が広くなると更に良いと思う。車を気にせず歩くことができるため。	33国領町	女	50歳代	④30年未満	派遣・契約、パート・アルバイト	3南部地域
12河川	122野川	野川	回答無し	33国領町	女	60歳代	②5年未満	家事専業	3南部地域
12河川	122野川	野川	カワセミが見られる	33国領町	女	60歳代	③15年未満	家事専業	3南部地域
12河川	122野川	野川の河川敷の草の道	水を見ながらずっと歩けるのが良い	33国領町	女	60歳代	③15年未満	家事専業	3南部地域
12河川	122野川	野川の両岸の桜並木	遠くへ行かなくてもお花見が出来る。もっと植えてほしいです!!	33国領町	女	60歳代	③15年未満	家事専業	3南部地域
12河川	122野川	野川	回答無し	33国領町	女	60歳代	⑤30年以上	家事専業	3南部地域
12河川	122野川	野川	コンクリート化しないでね	33国領町	女	70歳以上	②5年未満	その他	3南部地域
12河川	122野川	野川	桜の木をいつまでも残してね	33国領町	女	70歳以上	②5年未満	その他	3南部地域
12河川	122野川	野川	回答無し	33国領町	女	70歳以上	⑤30年以上	無職	3南部地域
12河川	122野川	野川桜並木道	若年から老年こぞっての散歩道。大事に残していただきたい。	33国領町	女	70歳以上	⑤30年以上	無職	3南部地域
12河川	122野川	野川	のどかな環境で野鳥などもおり、いやされるため。	34染地	男	50歳代	⑤30年以上	会社員・公務員など	3南部地域
12河川	122野川	野川	自然な川の流れを残していきたい	34染地	男	60歳代	④30年未満	無職	3南部地域
12河川	122野川	野川	近くの住民がお花見を楽しんでいるようです。	34染地	男	70歳以上	⑤30年以上	無職	3南部地域
12河川	122野川	野川河川敷	身近で四季を見、感じる事の出来るすばらしい自然がある	35多摩川	男	50歳代	④30年未満	その他	3南部地域
12河川	122野川	野川遊歩道	回答無し	35多摩川	男	60歳代	⑤30年以上	無職	3南部地域
12河川	122野川	野川	散歩など木かげも多く、ベンチもあるので良い。	35多摩川	女	50歳代	④30年未満	派遣・契約、パート・アルバイト	3南部地域

注：意見は「小区分」「地域」「性別」「年齢」「居住期間」の順にソートした。

表 3.3.7 (8) 環境の財産として次世代に残したい場所とその理由 (8/29)

区分	小区分	残したい場所	理由	地域	性別	年齢	居住期間	職業	地区
12河川	122野川	調布市内の野川	カワセミ、カモ等、多様な野生生物が生息しているから。	37八雲台	男	20歳代	②5年未満	会社員・公務員など	3南部地域
12河川	122野川	野川	回答無し	37八雲台	女	50歳代	③15年未満	無職	3南部地域
12河川	122野川	野川沿い	野鳥や水、木々を残して自然豊かにしたい。	37八雲台	女	60歳代	⑤30年以上	無職	3南部地域
12河川	122野川	野川	散歩には本当に良い所です。昔は台風等で川が氾濫していました。	37八雲台	女	70歳以上	⑤30年以上	無職	3南部地域
12河川	122野川	野川の桜	回答無し	41佐須町	男	20歳代	④30年未満	学生	4北部地域
12河川	122野川	野川	以前はきたなかったが、今は鳥もいて大変いいと思う。	41佐須町	男	50歳代	③15年未満	回答無し	4北部地域
12河川	122野川	野川サイクリング道路	桜を大切にしたい	41佐須町	男	50歳代	③15年未満	回答無し	4北部地域
12河川	122野川	野川	市民のいこいの場	41佐須町	男	50歳代	④30年未満	会社員・公務員など	4北部地域
12河川	122野川	野川の環境	調布の宝です	41佐須町	男	60歳代	④30年未満	派遣・契約、パート・アルバイト	4北部地域
12河川	122野川	野川	調布の美しさ	41佐須町	男	60歳代	⑤30年以上	会社員・公務員など	4北部地域
12河川	122野川	野川	都内屈指の清流	41佐須町	男	70歳以上	④30年未満	その他	4北部地域
12河川	122野川	野川、サイクリングロード	みんなそれぞれ運動したり、犬の散歩などであいさつや会話もでき、知らない人ともコミュニケーションがとれる。野川の桜並木、新緑など四季を感じられ野川で出会う人と自然とあいさつもでき、とても素敵な場所だと思います。野川沿いのベンチでは読書やストレッチしてる人もいます。もっと市民の交流が深まるよう、快適な場所となるようベンチの修理(佐須)や、増設、筋トレやストレッチの遊具、アスファルトの改善、折れた桜の木の植え替えをお願いします。ずっと調布で暮らしたいと思っています。こんなに利便性が高いのに、緑豊かで産直野菜がすぐ手に入って、今のこの緑豊かな環境が変わらぬようよろしくお願いします。	41佐須町	女	20歳代	④30年未満	会社員・公務員など	4北部地域
12河川	122野川	野川	自然がたくさんあって癒しの場所だから。	41佐須町	女	20歳代	④30年未満	学生	4北部地域
12河川	122野川	野川	子供のあそび場所なので	41佐須町	女	30歳代	③15年未満	会社員・公務員など	4北部地域
12河川	122野川	野川	水辺があると和む	41佐須町	女	40歳代	③15年未満	家事専業	4北部地域
12河川	122野川	野川	カワセミなど野鳥が生息するようになったが、ゴミが多い。もっとキレイにして皆が気分良く利用したい。	41佐須町	女	40歳代	③15年未満	家事専業	4北部地域
12河川	122野川	野川	回答無し	41佐須町	女	50歳代	②5年未満	家事専業	4北部地域
12河川	122野川	野川の自然	気持ちよくサイクリングやウォーキングをしたい	41佐須町	女	60歳代	⑤30年以上	その他	4北部地域
12河川	122野川	野川	散歩などをゆっくりしたい	41佐須町	女	70歳以上	⑤30年以上	無職	4北部地域
12河川	122野川	野川の流域	多摩川を除く唯一の河川として自然を残したい	41佐須町	女	70歳以上	⑤30年以上	家事専業	4北部地域
12河川	122野川	野川	川に降りる階段を設置してもらえたおかげで安全に川に降りることができ、今後子どもの遊び場にしたい。	42柴崎	男	20歳代	④30年未満	会社員・公務員など	4北部地域
12河川	122野川	野川	自然を子供達のために残していきたい。	42柴崎	男	40歳代	④30年未満	会社員・公務員など	4北部地域
12河川	122野川	野川	野川の川沿いをどう維持、整備していくかが調布市の環境「住みたい街」にしていくためのキーポイントだと思います。	42柴崎	男	50歳代	④30年未満	会社員・公務員など	4北部地域
12河川	122野川	野川公園	老若問わず憩いの場として使える。遊歩道もあるのは有難い。また広場、芝生、木陰、水辺など、元人工施策とはいえ人工的すぎない良さがある。	42柴崎	男	50歳代	④30年未満	会社員・公務員など	4北部地域
12河川	122野川	野川両岸	河川は人間活動の影響を強く受け、簡単に汚染される反面、柿田川(静岡県)の様に保全復活も可能なバロメーターでもある。	42柴崎	男	60歳代	④30年未満	会社員・公務員など	4北部地域
12河川	122野川	野川	桜並木、ライトup、散歩コース	42柴崎	男	70歳以上	⑤30年以上	無職	4北部地域
12河川	122野川	野川	環境保全	42柴崎	男	70歳以上	⑤30年以上	無職	4北部地域
12河川	122野川	野川	水辺の緑がきれいだから	42柴崎	女	30歳代	②5年未満	派遣・契約、パート・アルバイト	4北部地域
12河川	122野川	野川	身近に四季を感じられる。野川を大切に思っている市民は多いと思う。	42柴崎	女	40歳代	③15年未満	無職	4北部地域
12河川	122野川	野川	桜並木、散歩道、カモなど	42柴崎	女	50歳代	④30年未満	家事専業	4北部地域
12河川	122野川	野川	自然が多い	42柴崎	女	60歳代	⑤30年以上	自営及びその家族従事者	4北部地域
12河川	122野川	野川	安らぎをえる所。もっときれいにしたい。	42柴崎	女	70歳以上	④30年未満	家事専業	4北部地域
12河川	122野川	野川	回答無し	43調布ヶ丘	男	10歳代	③15年未満	学生	4北部地域

注：意見は「小区分」「地域」「性別」「年齢」「居住期間」の順にソートした。



表 3.3.7 (9) 環境の財産として次世代に残したい場所とその理由 (9/29)

区分	小区分	残したい場所	理由	地域	性別	年齢	居住期間	職業	地区
12河川	122野川	野川	美しいと感じるから、心豊かになる。	43調布ヶ丘	男	30歳代	②5年未満	会社員・公務員など	4北部地域
12河川	122野川	野川周辺(川、川原、崖)	自然環境が豊かであるから	43調布ヶ丘	男	40歳代	②5年未満	会社員・公務員など	4北部地域
12河川	122野川	野川の桜	大きな桜の木が密集している。ライトアップもすばらしい。	43調布ヶ丘	男	40歳代	④30年未満	会社員・公務員など	4北部地域
12河川	122野川	野川公園	自然豊富	43調布ヶ丘	男	50歳代	③15年未満	会社員・公務員など	4北部地域
12河川	122野川	野川	自然の保持、地球環境の維持、生物(人間も含め)の生命を守る。(深大寺の森と同様)	43調布ヶ丘	男	70歳以上	③15年未満	無職	4北部地域
12河川	122野川	野川の環境	少ない大事な川であるため	43調布ヶ丘	男	70歳以上	④30年未満	無職	4北部地域
12河川	122野川	野川河川敷	生き物の多様性を残すことが出来る場所と思うから(多摩川と同様)	43調布ヶ丘	男	70歳以上	⑤30年以上	自営及びその家族従事者	4北部地域
12河川	122野川	野川	子供たちが水遊びをしたり、貴重な野生の生物、植物が残されている環境だから。	43調布ヶ丘	女	30歳代	②5年未満	派遣・契約、パート・アルバイト	4北部地域
12河川	122野川	野川	川沿いを天気の良い日に散歩するのが好き。草をきれいに刈ってくれているので、きもちがいい。川にはめずらしい鳥がいて見てて飽きない。ほっとする。	43調布ヶ丘	女	30歳代	②5年未満	家事専業	4北部地域
12河川	122野川	野川	何もない川だが、春の桜や水のきれいさは都内ではめずらしいと思う。	43調布ヶ丘	女	30歳代	②5年未満	会社員・公務員など	4北部地域
12河川	122野川	野川	整備され、美しい川だから(カワセミもいるし)	43調布ヶ丘	女	40歳代	②5年未満	派遣・契約、パート・アルバイト	4北部地域
12河川	122野川	野川	一年を通して野生動物が来て楽しい。	43調布ヶ丘	女	40歳代	③15年未満	家事専業	4北部地域
12河川	122野川	野川	四季の変化を感じられる場所。子どもも安心して遊べる深さ。	43調布ヶ丘	女	40歳代	③15年未満	会社員・公務員など	4北部地域
12河川	122野川	野川沿いの緑	調布市に住みたい理由として、都心へのアクセスの良さと自然も多く緑に囲まれた住環境があげられるかと思うのですが、その代表として野川の美しさをいつまでも残していけたらと思います。	43調布ヶ丘	女	40歳代	③15年未満	派遣・契約、パート・アルバイト	4北部地域
12河川	122野川	野川の桜	やはり桜はきれいだから	43調布ヶ丘	女	40歳代	⑥30年以上	会社員・公務員など	4北部地域
12河川	122野川	野川遊歩道	家族で楽しめる。桜、芝桜がとてもきれいで四季を感じられる。水遊びもできるので。	43調布ヶ丘	女	50歳代	③15年未満	会社員・公務員など	4北部地域
12河川	122野川	野川	周囲の緑と桜などの花々、水	43調布ヶ丘	女	50歳代	④30年未満	その他	4北部地域
12河川	122野川	野川	鳥が住み春には桜並木、市民のいいの場を残せたら良いと思う。	43調布ヶ丘	女	50歳代	④30年未満	派遣・契約、パート・アルバイト	4北部地域
12河川	122野川	野川サイクリング	季節感があり、散歩コース、ジョギングコースでもある為。	43調布ヶ丘	女	60歳代	⑤30年以上	派遣・契約、パート・アルバイト	4北部地域
12河川	122野川	野川のこと	昔のように、ざりがに、しじみ貝等が住めるような川になればと思います。	43調布ヶ丘	女	70歳以上	④30年未満	家事専業	4北部地域
12河川	122野川	野川	回答無し	43調布ヶ丘	女	70歳以上	⑤30年以上	家事専業	4北部地域
12河川	122野川	野川(桜の木)	子供達が水にふれあっている所がいつまでも見ていたい。春のお花見が楽しみです。	43調布ヶ丘	女	70歳以上	⑤30年以上	無職	4北部地域
12河川	122野川	野川辺の桜	回答無し	43調布ヶ丘	女	70歳以上	⑤30年以上	家事専業	4北部地域
12河川	122野川	野川公園	回答無し	43調布ヶ丘	女	70歳以上	⑤30年以上	家事専業	4北部地域
12河川	122野川	野川の遊歩道・甲州街道過ぎてから柴崎～国領の桜並木	地元での桜見をしてほしい	43調布ヶ丘	女	70歳以上	⑤30年以上	家事専業	4北部地域
12河川	122野川	野川	野川には沢山の水鳥が集まって来るし、川あそびの体験ができるのは、なかなかないと思います。桜並木にもとても癒されています。	44深大寺元町	女	40歳代	③15年未満	派遣・契約、パート・アルバイト	4北部地域
12河川	122野川	野川	いい場所	44深大寺元町	女	70歳以上	⑤30年以上	無職	4北部地域
12河川	122野川	野川	清流とさくら並木	44深大寺元町	女	70歳以上	⑤30年以上	無職	4北部地域
12河川	122野川	野川公園	自然環境	44深大寺元町	女	70歳以上	⑤30年以上	無職	4北部地域
12河川	122野川	野川の桜	回答無し	45深大寺北町	男	20歳代	③15年未満	学生	4北部地域
12河川	122野川	野川	好きだから(深大寺同様)	45深大寺北町	男	40歳代	②5年未満	会社員・公務員など	4北部地域
12河川	122野川	野川公園	回答無し	45深大寺北町	男	40歳代	②5年未満	会社員・公務員など	4北部地域
12河川	122野川	野川の川辺	桜の保全	45深大寺北町	男	60歳代	③15年未満	無職	4北部地域
12河川	122野川	野川桜土提	季節的に美しい景色	45深大寺北町	男	70歳以上	⑤30年以上	自営及びその家族従事者	4北部地域
12河川	122野川	野川周辺	多摩川の生態系も大切ですが、市内の唯一の景観を残す小川として保存し生態系も守りたい。	45深大寺北町	男	70歳以上	⑤30年以上	その他	4北部地域
12河川	122野川	野川	自然を感じられる場所だから	45深大寺北町	女	40歳代	⑤30年以上	会社員・公務員など	4北部地域

注：意見は「小区分」「地域」「性別」「年齢」「居住期間」の順にソートした。

表 3.3.7 (10) 環境の財産として次世代に残したい場所とその理由 (10/29)

区分	小区分	残したい場所	理由	地域	性別	年齢	居住期間	職業	地区
12河川	122野川	野川	自然豊かな環境	45深大寺北町	女	60歳代	⑤30年以上	家事専業	4北部地域
12河川	122野川	野川	野川の源流から多摩川に合流。野川公園や、桜並木、遊歩道いつまでも残して下さい。	45深大寺北町	女	60歳代	⑤30年以上	その他	4北部地域
12河川	122野川	野川公園	自然で散歩。生き物と出会う。ホットする。	45深大寺北町	女	60歳代	⑤30年以上	家事専業	4北部地域
12河川	122野川	野川の水辺、桜ライトアップ	コンクリートで固められた都会の川ではなく、自然のままの川であり、鯉や鳥が多く集まる美しい川を残したい。桜のライトアップも見事です。	46深大寺東町	男	10歳代	③15年未満	学生	4北部地域
12河川	122野川	野川	自然が豊か。	46深大寺東町	男	30歳代	①1年未満	会社員・公務員など	4北部地域
12河川	122野川	野川公園	緑あふれる広場は残して欲しい。	46深大寺東町	男	40歳代	③15年未満	会社員・公務員など	4北部地域
12河川	122野川	野川	川周辺の緑地を守るべき。	46深大寺東町	男	60歳代	⑤30年以上	無職	4北部地域
12河川	122野川	野川	水にふれあえる場は、子供にとってよい学習の場になる。	46深大寺東町	女	30歳代	⑤30年以上	家事専業	4北部地域
12河川	122野川	野川公園	広々として、水辺も気持ち良い。空が広い。	46深大寺東町	女	50歳代	⑤30年以上	自営及びその家族従事者	4北部地域
12河川	122野川	野川の桜と流れ	桜は四季を通じて美しく人と水は切り離せない	46深大寺東町	女	60歳代	④30年未満	家事専業	4北部地域
12河川	122野川	野川、多摩川	子供が自然に触れ楽しく遊んだので	46深大寺東町	女	60歳代	④30年未満	家事専業	4北部地域
12河川	122野川	野川	自然の環境を守る(神代植物公園と同様)	46深大寺東町	女	70歳以上	⑤30年以上	家事専業	4北部地域
12河川	122野川	野川周辺	空気良好	46深大寺東町	女	70歳以上	⑤30年以上	家事専業	4北部地域
12河川	122野川	野川遊歩道	回答無し	46深大寺東町	女	70歳以上	⑤30年以上	農林業	4北部地域
12河川	122野川	野川流域	桜、清流	46深大寺東町	女	回答無し	⑤30年以上	家事専業	4北部地域
12河川	122野川	野川の景観と歩道	故郷意識を持たせるため(自然環境の保持、継承)	47深大寺南町	男	70歳以上	⑤30年以上	その他	4北部地域
12河川	122野川	野川(公園)	やはり身近なところに緑があり、いつでも気軽に足を運ぶのは良いなと思います。子供も自然にふれ合わせたいと思っています。	47深大寺南町	女	30歳代	③15年未満	自営及びその家族従事者	4北部地域
12河川	122野川	野川	川沿いの桜も見事ですが、川に住む魚やカニ、鳥など子供達とも自然にふれ合える身近な場所なので。	47深大寺南町	女	40歳代	③15年未満	家事専業	4北部地域
12河川	122野川	野川	散歩したりいい場所	47深大寺南町	女	50歳代	③15年未満	派遣・契約、パート・アルバイト	4北部地域
12河川	123多摩川・野川	多摩川野川の自然	水際の自然の重要性	22上石原	男	50歳代	③15年未満	教員など	2西部地域
12河川	123多摩川・野川	多摩川、野川	回答無し	22上石原	男	70歳以上	⑤30年以上	その他	2西部地域
12河川	123多摩川・野川	多摩川、野川等	水辺の環境、縦の公園	22上石原	男	70歳以上	⑤30年以上	派遣・契約、パート・アルバイト	2西部地域
12河川	123多摩川・野川	多摩川、野川の自然	野川に関してはきれいな水、岸边など、近代風に見晴らしはよくなったが、素朴な自然が失われ、魚も水鳥も少なくなって、散歩も花見(桜の木が沢山切られ)も楽しみが減ってしまいました。	23富士見町	女	70歳以上	⑤30年以上	家事専業	2西部地域
12河川	123多摩川・野川	多摩川、野川と土手	川遊びができる水の安心した自然環境を作ってゆくために。	24下石原	女	60歳代	③15年未満	教員など	2西部地域
12河川	123多摩川・野川	川(野川、多摩川)	都市内ではあまり見られない水辺の自然に触れられる場所だから。	35多摩川	女	20歳代	④30年未満	学生	3南部地域
12河川	123多摩川・野川	多摩川、野川	回答無し	42柴崎	女	70歳以上	⑤30年以上	家事専業	4北部地域
12河川	124仙川	仙川	種類は分かりませんが、白くてキレイな鳥がいます。それが良いです。	15仙川町	男	20歳代	①1年未満	学生	1東部地域
12河川	124仙川	仙川緑地	回答無し	15仙川町	男	70歳以上	⑤30年以上	無職	1東部地域
12河川	124仙川	仙川周辺の散歩道	春の桜がきれい。駅から来ると緑が目に入りホットする。水辺の緑を守ることで、その川や生物も守れると思う。	15仙川町	女	30歳代	②5年未満	派遣・契約、パート・アルバイト	1東部地域
12河川	124仙川	仙川流域	野鳥の飛来が少なくなっている(野川と同様)	15仙川町	女	70歳以上	⑤30年以上	家事専業	1東部地域
12河川	124仙川	仙川の河川をきれいにしたい	回答無し	16緑ヶ丘	男	60歳代	③15年未満	会社員・公務員など	1東部地域
12河川	124仙川	仙川	川は自然環境の元	16緑ヶ丘	女	60歳代	⑤30年以上	無職	1東部地域
12河川	124仙川	緑もあり仙川も流れています	自然の緑がどんどん少なくなっていく	16緑ヶ丘	女	70歳以上	⑤30年以上	無職	1東部地域
12河川	124仙川	仙川、野川	調布に住んで、よかったのは川があったことです。もう少し環境に配慮した川になって残しておきたい。	17若葉町	女	50歳代	④30年未満	家事専業	1東部地域
12河川	124仙川	仙川周辺	若葉分館のあたりは多摩台地のはけと呼ばれる終点とききましたが、緑豊かな地形です。	21飛田給	女	70歳以上	⑤30年以上	家事専業	2西部地域
12河川	124仙川	仙川(川の流れ)	仙川に限らず川の流れは心を癒すものである。コンクリートで固めないで欲しい。	46深大寺東町	男	70歳以上	⑤30年以上	無職	4北部地域
12河川	129川全般	川(多摩川、入間川、野川、仙川)	川の生物、水の豊かさ、大切さを知らせたい	13西つづじヶ丘	男	40歳代	⑤30年以上	無職	4北部地域
12河川	129川全般	川及び川沿いの公園	自然の保存	15仙川町	女	30歳代	②5年未満	会社員・公務員など	1東部地域

注：意見は「小区分」「地域」「性別」「年齢」「居住期間」の順にソートした。

表 3.3.7 (11) 環境の財産として次世代に残したい場所とその理由 (11/29)

区分	小区分	残したい場所	理由	地域	性別	年齢	居住期間	職業	地区
14公園	142深大寺	深大寺周辺	緑が多く家族や人々が過ごせる場所だから	11菊野台	男	40歳代	④30年未満	自営及びその家族従事者	1東部地域
14公園	142深大寺	神代寺緑地帯	回答無し	11菊野台	男	70歳以上	③15年未満	無職	1東部地域
14公園	142深大寺	深大寺周辺	自然が豊かだから	11菊野台	男	70歳以上	⑤30年以上	自営及びその家族従事者	1東部地域
14公園	142深大寺	深大寺周辺の環境	他の地域には無い環境地なので	11菊野台	男	70歳以上	⑤30年以上	無職	1東部地域
14公園	142深大寺	深大寺周辺を含む神代植物公園	緑	11菊野台	男	70歳以上	⑤30年以上	自営及びその家族従事者	1東部地域
14公園	142深大寺	深大寺	好きだから	11菊野台	女	40歳代	③15年未満	自営及びその家族従事者	1東部地域
14公園	142深大寺	深大寺	緑や水、生き物を守りたい。	11菊野台	女	50歳代	⑤30年以上	家事専業	1東部地域
14公園	142深大寺	深大寺	歴史がある。寺と緑と水がそろっている。	11菊野台	女	60歳代	④30年未満	家事専業	1東部地域
14公園	142深大寺	深大寺	調布市の中でも自然が豊かで町並みが美しい、植物公園などもあり児童は心をきれいでできると思う。	12東つつじヶ丘	男	10歳代	④30年未満	学生	1東部地域
14公園	142深大寺	深大寺周辺	自然が豊かなため	12東つつじヶ丘	男	30歳代	②5年未満	会社員・公務員など	1東部地域
14公園	142深大寺	神代寺	回答無し	12東つつじヶ丘	男	70歳以上	④30年未満	自営及びその家族従事者	1東部地域
14公園	142深大寺	深大寺周辺	歴史的だから	13西つつじヶ丘	男	20歳代	①1年未満	会社員・公務員など	1東部地域
14公園	142深大寺	深大寺	回答無し	13西つつじヶ丘	男	20歳代	②5年未満	派遣・契約、パート・アルバイト	1東部地域
14公園	142深大寺	深大寺	歴史があるから	13西つつじヶ丘	男	20歳代	④30年未満	派遣・契約、パート・アルバイト	1東部地域
14公園	142深大寺	深大寺	回答無し	13西つつじヶ丘	男	50歳代	④30年未満	会社員・公務員など	1東部地域
14公園	142深大寺	深大寺周辺	緑地、水辺の保護	13西つつじヶ丘	男	60歳代	⑤30年以上	会社員・公務員など	1東部地域
14公園	142深大寺	深大寺	回答無し	13西つつじヶ丘	男	70歳以上	⑤30年以上	無職	1東部地域
14公園	142深大寺	深大寺とその周辺	歴史的価値とその環境の重要性	13西つつじヶ丘	男	70歳以上	⑤30年以上	無職	1東部地域
14公園	142深大寺	深大寺	豊かな水と緑の豊かさ、日本らしい建物の残し方や仏閣など、何度行っても楽しいです。	13西つつじヶ丘	女	30歳代	②5年未満	会社員・公務員など	1東部地域
14公園	142深大寺	深大寺周辺	緑も多く自然豊か。水もきれい。	13西つつじヶ丘	女	40歳代	④30年未満	派遣・契約、パート・アルバイト	1東部地域
14公園	142深大寺	深大寺周辺	畑がどんどん宅地になっていっている。	13西つつじヶ丘	女	50歳代	③15年未満	家事専業	1東部地域
14公園	142深大寺	深大寺	植物園や公園にも隣接し都心に近いのに緑の多い場所なので	13西つつじヶ丘	女	50歳代	④30年未満	教員など	1東部地域
14公園	142深大寺	深大寺	唯一観光地らしき場所	13西つつじヶ丘	女	50歳代	⑤30年以上	派遣・契約、パート・アルバイト	1東部地域
14公園	142深大寺	深大寺の緑	回答無し	13西つつじヶ丘	女	50歳代	⑤30年以上	派遣・契約、パート・アルバイト	1東部地域
14公園	142深大寺	深大寺	調布唯一の財産だから	13西つつじヶ丘	女	60歳代	③15年未満	会社員・公務員など	1東部地域
14公園	142深大寺	深大寺	多くの人々がお詣りに行かれる様、国宝が有り、出店をきれいに。	13西つつじヶ丘	女	70歳以上	④30年未満	家事専業	1東部地域
14公園	142深大寺	深大寺周辺	心のよりどころ、思い出づくり	13西つつじヶ丘	女	70歳以上	⑤30年以上	その他	1東部地域
14公園	142深大寺	深大寺	心が癒される	14入間町	男	20歳代	②5年未満	会社員・公務員など	1東部地域
14公園	142深大寺	深大寺、神代公園	東京都を代表する地域	14入間町	男	50歳代	③15年未満	会社員・公務員など	1東部地域
14公園	142深大寺	深大寺	緑が多く調布の宝	14入間町	男	70歳以上	⑤30年以上	自営及びその家族従事者	1東部地域
14公園	142深大寺	深大寺周辺	回答無し	14入間町	女	30歳代	②5年未満	家事専業	1東部地域
14公園	142深大寺	深大寺	植物園があったり、自然豊か。	14入間町	女	40歳代	⑤30年以上	派遣・契約、パート・アルバイト	1東部地域
14公園	142深大寺	深大寺	歴史的建物だから	14入間町	女	50歳代	③15年未満	家事専業	1東部地域
14公園	142深大寺	深大寺	回答無し	14入間町	女	70歳以上	⑤30年以上	無職	1東部地域
14公園	142深大寺	深大寺	緑であふれる素敵な場所で、かつ歴史のある所だから。都会の中にも、このような所が必要だと思います。	15仙川町	女	20歳代	②5年未満	学生	1東部地域

注：意見は「小区分」「地域」「性別」「年齢」「居住期間」の順にソートした。

表 3.3.7 (12) 環境の財産として次世代に残したい場所とその理由 (12/29)

区分	小区分	残したい場所	理由	地域	性別	年齢	居住期間	職業	地区
14公園	142深大寺	深大寺	ふんいきがよい。もっとお店をふやしてもよい。観光スポットとして力をいれるなど。	15仙川町	女	30歳代	①1年未満	家事専業	1東部地域
14公園	142深大寺	深大寺、布田天神など	歴史あるものだから	15仙川町	女	30歳代	②5年未満	会社員・公務員など	1東部地域
14公園	142深大寺	深大寺とその周辺	歴史、文化を伝えていくべき場所。こういう場を残すことが、環境を守る教えになる。	15仙川町	女	50歳代	④30年未満	派遣・契約、パート・アルバイト	1東部地域
14公園	142深大寺	深大寺周辺	多摩における自然と寺社が融合した、他にはない環境の地域開発などはしないであらう。	16緑ヶ丘	男	20歳代	③15年未満	自営及びその家族従事者	1東部地域
14公園	142深大寺	深大寺の森	緑が少なくなる中貴重な地域	16緑ヶ丘	男	50歳代	⑤30年以上	会社員・公務員など	1東部地域
14公園	142深大寺	深大寺	街並みの美しさ	16緑ヶ丘	女	40歳代	②5年未満	会社員・公務員など	1東部地域
14公園	142深大寺	深大寺周辺	緑、はげの湧水	16緑ヶ丘	女	40歳代	④30年未満	会社員・公務員など	1東部地域
14公園	142深大寺	深大寺	四季楽しめる年に何回も行っている	16緑ヶ丘	女	70歳以上	⑤30年以上	家事専業	1東部地域
14公園	142深大寺	深大寺と武蔵野の森	寺をとりまく自然、神代植物公園は老若男女の憩いの場所	16緑ヶ丘	女	70歳以上	⑤30年以上	家事専業	1東部地域
14公園	142深大寺	深大寺	緑豊かな場所、調布の名物	17若葉町	男	50歳代	④30年未満	教員など	1東部地域
14公園	142深大寺	深大寺公園の深大寺	自然と湧水	17若葉町	男	70歳以上	⑤30年以上	無職	1東部地域
14公園	142深大寺	深大寺を含む周辺	緑の多い環境と史跡	21飛田給	男	60歳代	③15年未満	派遣・契約、パート・アルバイト	2西部地域
14公園	142深大寺	深大寺一帯	寺、植物園、水生植物園一帯は緑の宝庫です。	21飛田給	男	60歳代	⑤30年以上	その他	2西部地域
14公園	142深大寺	深大寺	回答無し	21飛田給	男	70歳以上	⑤30年以上	無職	2西部地域
14公園	142深大寺	深大寺	回答無し	21飛田給	女	20歳代	④30年未満	家事専業	2西部地域
14公園	142深大寺	深大寺	歴史あるところだから	21飛田給	女	30歳代	②5年未満	派遣・契約、パート・アルバイト	2西部地域
14公園	142深大寺	深大寺界隈の緑	ことに参道、両側ともどんだん家屋が並び昔の森厳な趣きが消えてゆくのは残念です。	21飛田給	女	70歳以上	⑤30年以上	家事専業	2西部地域
14公園	142深大寺	深大寺	古くからのお寺や周囲、清い水。	21飛田給	回答無し	回答無し	⑨回答無し	回答無し	2西部地域
14公園	142深大寺	深大寺	歴史がある。観光地としての収入源	22上石原	男	30歳代	⑤30年以上	教員など	2西部地域
14公園	142深大寺	深大寺	調布で一番大きな寺社だから。	22上石原	男	40歳代	③15年未満	会社員・公務員など	2西部地域
14公園	142深大寺	深大寺	植物公園を軸とした緑の町	22上石原	男	50歳代	③15年未満	教員など	2西部地域
14公園	142深大寺	深大寺周辺	貴重な水辺	22上石原	男	50歳代	⑨回答無し	回答無し	2西部地域
14公園	142深大寺	深大寺	調布のシンボル。歴史と廻りの環境が落ちついていて、これからも守り続けていかなければならないと思います。	22上石原	男	60歳代	③15年未満	会社員・公務員など	2西部地域
14公園	142深大寺	深大寺、若宮八幡神社等、神代植物公園、野川公園等	緑が豊かな自然環境と文化	22上石原	男	70歳以上	⑤30年以上	派遣・契約、パート・アルバイト	2西部地域
14公園	142深大寺	深大寺	回答無し	22上石原	男	70歳以上	⑤30年以上	会社員・公務員など	2西部地域
14公園	142深大寺	深大寺	自然を感じられる場所であるから	22上石原	女	20歳代	①1年未満	会社員・公務員など	2西部地域
14公園	142深大寺	深大寺	調布と言えば深大寺	22上石原	女	40歳代	③15年未満	家事専業	2西部地域
14公園	142深大寺	深大寺周辺	植物園、深大寺、公園など緑豊かな場所なので。	22上石原	女	40歳代	③15年未満	派遣・契約、パート・アルバイト	2西部地域
14公園	142深大寺	深大寺	水に囲まれ古い歴史があるから	22上石原	女	50歳代	③15年未満	派遣・契約、パート・アルバイト	2西部地域
14公園	142深大寺	深大寺	歴史のあるお寺を守ってほしい。	22上石原	女	60歳代	③15年未満	家事専業	2西部地域
14公園	142深大寺	深大寺周辺	緑も多く行ってみて心が豊かになる。小さいころより、よく行って思い出もある。	22上石原	女	60歳代	⑤30年以上	家事専業	2西部地域
14公園	142深大寺	深大寺	回答無し	22上石原	女	70歳以上	⑤30年以上	家事専業	2西部地域
14公園	142深大寺	深大寺と多摩川	回答無し	22上石原	回答無し	70歳以上	⑤30年以上	無職	2西部地域
14公園	142深大寺	深大寺	水車や寺等古い物が多い。	23富士見町	男	40歳代	③15年未満	会社員・公務員など	2西部地域
14公園	142深大寺	深大寺	調布市を代表する場所であるため	23富士見町	男	40歳代	④30年未満	会社員・公務員など	2西部地域
14公園	142深大寺	深大寺	当然そばの名所としてもありますが、車で通る度に思いますが情緒豊かな環境、春の桜、秋の紅葉等。	23富士見町	男	50歳代	⑤30年以上	会社員・公務員など	2西部地域
14公園	142深大寺	深大寺の水源と自然	沢ガニがいて、ホタルが乱舞し今の植物園がそのままの自然でした	23富士見町	男	60歳代	⑤30年以上	無職	2西部地域
14公園	142深大寺	深大寺	回答無し	23富士見町	男	70歳以上	⑤30年以上	無職	2西部地域
14公園	142深大寺	深大寺	行きたい所	23富士見町	男	70歳以上	⑤30年以上	無職	2西部地域
14公園	142深大寺	深大寺	周辺環境を含め、緑豊かで歴史的にも貴重。植物公園、水生植物園等も守ってきたい。	23富士見町	女	40歳代	⑤30年以上	会社員・公務員など	2西部地域

注：意見は「小区分」「地域」「性別」「年齢」「居住期間」の順にソートした。

表 3.3.7 (13) 環境の財産として次世代に残したい場所とその理由 (13/29)

区分	小区分	残したい場所	理由	地域	性別	年齢	居住期間	職業	地区
14公園	142深大寺	深大寺	回答無し	23富士見町	女	50歳代	③15年未満	派遣・契約、パート・アルバイト	2西部地域
14公園	142深大寺	深大寺	水が美しい。人が多勢あつまるのでゴミなどの汚染が気になるから。	23富士見町	女	50歳代	③15年未満	自営及びその家族従事者	2西部地域
14公園	142深大寺	深大寺	回答無し	23富士見町	女	50歳代	④30年未満	派遣・契約、パート・アルバイト	2西部地域
14公園	142深大寺	深大寺	歴史ある文化的資産だから。	23富士見町	女	60歳代	⑤30年以上	派遣・契約、パート・アルバイト	2西部地域
14公園	142深大寺	深大寺周辺	歴史を感じられ、素晴らしいたずまいで、なごめる。	23富士見町	女	60歳代	⑤30年以上	派遣・契約、パート・アルバイト	2西部地域
14公園	142深大寺	深大寺近辺	人、野生動物にとって貴重であるため。	24下石原	男	20歳代	②5年未満	会社員・公務員など	2西部地域
14公園	142深大寺	深大寺	回答無し	24下石原	男	70歳以上	⑤30年以上	派遣・契約、パート・アルバイト	2西部地域
14公園	142深大寺	深大寺	日帰り湯やそば、観光地としても魅力的です。緑あふれる深大寺(植物園も)を残していきたい。	24下石原	女	30歳代	①1年未満	会社員・公務員など	2西部地域
14公園	142深大寺	深大寺とその周辺	自然が多く文化的にも価値がある	24下石原	女	40歳代	③15年未満	会社員・公務員など	2西部地域
14公園	142深大寺	深大寺	回答無し	24下石原	女	70歳以上	⑤30年以上	無職	2西部地域
14公園	142深大寺	深大寺	歴史のあるもの	24下石原	女	70歳以上	⑤30年以上	家事専業	2西部地域
14公園	142深大寺	深大寺と周辺飲食街	昔から有名な場所	24下石原	回答無し	70歳以上	⑤30年以上	回答無し	2西部地域
14公園	142深大寺	深大寺周辺	回答無し	26野水	男	70歳以上	⑤30年以上	無職	2西部地域
14公園	142深大寺	深大寺とその周辺	歴史、観光、環境の面から大事。	31小島町	男	20歳代	②5年未満	派遣・契約、パート・アルバイト	3南部地域
14公園	142深大寺	深大寺	東京都であのような静かで趣があるところは残したい。	31小島町	男	30歳代	②5年未満	会社員・公務員など	3南部地域
14公園	142深大寺	深大寺周辺の自然	回答無し	31小島町	男	30歳代	③15年未満	会社員・公務員など	3南部地域
14公園	142深大寺	深大寺	豊かな緑に囲まれたエリアであり、歴史的にも内外に知られる唯一の場所なので。	31小島町	男	40歳代	③15年未満	会社員・公務員など	3南部地域
14公園	142深大寺	深大寺	回答無し	31小島町	男	50歳代	⑤30年以上	会社員・公務員など	3南部地域
14公園	142深大寺	深大寺	自然、生態	31小島町	男	70歳以上	⑤30年以上	無職	3南部地域
14公園	142深大寺	深大寺	歴史があるから	31小島町	女	20歳代	②5年未満	学生	3南部地域
14公園	142深大寺	深大寺	深大寺一帯の建築物と緑は東京都の緑地として残して欲しいです。	31小島町	女	40歳代	③15年未満	会社員・公務員など	3南部地域
14公園	142深大寺	深大寺	回答無し	31小島町	女	60歳代	③15年未満	無職	3南部地域
14公園	142深大寺	深大寺	回答無し	31小島町	女	60歳代	⑤30年以上	無職	3南部地域
14公園	142深大寺	深大寺	次世代に残す大事な寺と思う	31小島町	女	70歳以上	⑤30年以上	家事専業	3南部地域
14公園	142深大寺	深大寺	調布市に住んで日が浅いため目立つものしか分かりませんが、植物が多く水辺もあってよいところだと思いました。	32布田	男	30歳代	①1年未満	会社員・公務員など	3南部地域
14公園	142深大寺	深大寺	回答無し	32布田	男	40歳代	②5年未満	会社員・公務員など	3南部地域
14公園	142深大寺	深大寺	きれいだから	32布田	男	50歳代	②5年未満	会社員・公務員など	3南部地域
14公園	142深大寺	深大寺周辺	環境保全の代表	32布田	男	50歳代	⑤30年以上	会社員・公務員など	3南部地域
14公園	142深大寺	深大寺周辺	貴重な森	32布田	男	60歳代	③15年未満	無職	3南部地域
14公園	142深大寺	深大寺界限(植物園含む)	自然環境の保全	32布田	男	70歳以上	④30年未満	無職	3南部地域
14公園	142深大寺	深大寺周辺	回答無し	32布田	男	70歳以上	⑤30年以上	無職	3南部地域
14公園	142深大寺	深大寺周辺	観光地としては市内一のスポットでは。	32布田	女	20歳代	③15年未満	教員など	3南部地域
14公園	142深大寺	深大寺	回答無し	32布田	女	30歳代	①1年未満	教員など	3南部地域
14公園	142深大寺	深大寺(神大寺)	人々の憩いの場だから	32布田	女	30歳代	②5年未満	会社員・公務員など	3南部地域
14公園	142深大寺	深大寺	深い緑	32布田	女	40歳代	③15年未満	会社員・公務員など	3南部地域
14公園	142深大寺	深大寺	環境的にはどうか分かりませんが集客のために。	32布田	女	40歳代	③15年未満	派遣・契約、パート・アルバイト	3南部地域
14公園	142深大寺	深大寺	近代化していく街並みの中での憩いの場になっているから	32布田	女	40歳代	⑤30年以上	派遣・契約、パート・アルバイト	3南部地域

注：意見は「小区分」「地域」「性別」「年齢」「居住期間」の順にソートした。

表 3.3.7 (14) 環境の財産として次世代に残したい場所とその理由 (14/29)

区分	小区分	残したい場所	理由	地域	性別	年齢	居住期間	職業	地区
14公園	142深大寺	深大寺	心の拠り所	32布田	女	50歳代	②5年未満	家事専業	3南部地域
14公園	142深大寺	深大寺	回答無し	32布田	女	50歳代	④30年未満	派遣・契約、パート・アルバイト	3南部地域
14公園	142深大寺	深大寺	国宝を含む幾多の遺産。行事は後世に伝えたい。	32布田	女	70歳以上	④30年未満	家事専業	3南部地域
14公園	142深大寺	深大寺及びその周辺	回答無し	33国領町	男	10歳代	④30年未満	学生	3南部地域
14公園	142深大寺	深大寺	自然が多く、また学べる事が多くあるため。	33国領町	男	20歳代	④30年未満	会社員・公務員など	3南部地域
14公園	142深大寺	深大寺	緑の多さ	33国領町	男	30歳代	③15年未満	会社員・公務員など	3南部地域
14公園	142深大寺	深大寺	歴史ある所で、近くに公園もある。	33国領町	男	40歳代	③15年未満	会社員・公務員など	3南部地域
14公園	142深大寺	深大寺	回答無し	33国領町	男	50歳代	④30年未満	会社員・公務員など	3南部地域
14公園	142深大寺	深大寺	調布市の観光のメッカである。(自然資産として)	33国領町	男	50歳代	⑤30年以上	会社員・公務員など	3南部地域
14公園	142深大寺	深大寺	回答無し	33国領町	男	70歳以上	④30年未満	無職	3南部地域
14公園	142深大寺	深大寺その周辺	回答無し	33国領町	男	70歳以上	④30年未満	無職	3南部地域
14公園	142深大寺	深大寺	回答無し	33国領町	男	70歳以上	⑤30年以上	無効	3南部地域
14公園	142深大寺	深大寺	回答無し	33国領町	女	30歳代	③15年未満	家事専業	3南部地域
14公園	142深大寺	深大寺とその周辺	深い森と歴史を守りたい。	33国領町	女	30歳代	③15年未満	家事専業	3南部地域
14公園	142深大寺	深大寺とその周辺	歴史と文化自然の緑	33国領町	女	30歳代	⑤30年以上	会社員・公務員など	3南部地域
14公園	142深大寺	深大寺周辺	観光としての経済性もある	33国領町	女	50歳代	③15年未満	会社員・公務員など	3南部地域
14公園	142深大寺	深大寺	趣のあるホッとする雰囲気が保たれている良き場所だと思うから	33国領町	女	50歳代	④30年未満	派遣・契約、パート・アルバイト	3南部地域
14公園	142深大寺	深大寺	回答無し	33国領町	女	50歳代	④30年未満	派遣・契約、パート・アルバイト	3南部地域
14公園	142深大寺	深大寺	回答無し	33国領町	女	60歳代	②5年未満	家事専業	3南部地域
14公園	142深大寺	深大寺	歴史的価値	33国領町	女	60歳代	③15年未満	家事専業	3南部地域
14公園	142深大寺	深大寺周辺の緑	緑が豊かで雰囲気が良い	33国領町	女	60歳代	③15年未満	家事専業	3南部地域
14公園	142深大寺	深大寺	回答無し	33国領町	女	60歳代	⑤30年以上	家事専業	3南部地域
14公園	142深大寺	深大寺	中国や韓国との古い歴史をしてみたい。	33国領町	女	70歳以上	⑤30年以上	無職	3南部地域
14公園	142深大寺	深大寺	回答無し	33国領町	女	70歳以上	⑤30年以上	無職	3南部地域
14公園	142深大寺	深大寺	緑が多く残り憩いの場となっているから	34染地	男	40歳代	③15年未満	会社員・公務員など	3南部地域
14公園	142深大寺	深大寺	歴史的価値があるため	34染地	男	50歳代	⑤30年以上	会社員・公務員など	3南部地域
14公園	142深大寺	深大寺	歴史的財産である	34染地	男	60歳代	④30年未満	無職	3南部地域
14公園	142深大寺	深大寺	木、草、花を残したい	34染地	男	70歳以上	⑤30年以上	無職	3南部地域
14公園	142深大寺	深大寺	回答無し	34染地	女	10歳代	④30年未満	学生	3南部地域
14公園	142深大寺	深大寺	歴史と趣があり、家族でよく訪れるので。	34染地	女	30歳代	①1年未満	家事専業	3南部地域
14公園	142深大寺	深大寺付近	緑が多いので	34染地	女	50歳代	④30年未満	会社員・公務員など	3南部地域
14公園	142深大寺	深大寺周辺等	深大寺以外にも、年々木の伐採が行われ森林が少なくなっている。防犯上のこともあると思います。緑は残して欲しい。	34染地	女	50歳代	⑤30年以上	派遣・契約、パート・アルバイト	3南部地域
14公園	142深大寺	深大寺	春夏秋冬、いやしの最高のところですよ	34染地	女	70歳以上	⑤30年以上	無職	3南部地域
14公園	142深大寺	深大寺	環境保全	35多摩川	男	50歳代	③15年未満	会社員・公務員など	3南部地域
14公園	142深大寺	深大寺	唯一の観光スポット	35多摩川	女	30歳代	②5年未満	派遣・契約、パート・アルバイト	3南部地域
14公園	142深大寺	深大寺	重要文化財が祀られている。国内外問わず人気のスポット。	35多摩川	女	30歳代	②5年未満	派遣・契約、パート・アルバイト	3南部地域
14公園	142深大寺	深大寺近郊	豊かな広い緑地、自然や川近く思える。	35多摩川	女	50歳代	④30年未満	派遣・契約、パート・アルバイト	3南部地域
14公園	142深大寺	深大寺	調布市の文化の象徴であると思うから	37八雲台	男	20歳代	②5年未満	会社員・公務員など	3南部地域
14公園	142深大寺	深大寺	回答無し	37八雲台	男	40歳代	⑤30年以上	その他	3南部地域
14公園	142深大寺	深大寺	回答無し	37八雲台	女	50歳代	③15年未満	無職	3南部地域
14公園	142深大寺	深大寺	全国的にいられているので大事にしてください	37八雲台	女	70歳以上	⑤30年以上	無職	3南部地域
14公園	142深大寺	深大寺	回答無し	41佐須町	男	20歳代	④30年未満	学生	4北部地域

注：意見は「小区分」「地域」「性別」「年齢」「居住期間」の順にソートした。

表 3.3.7 (15) 環境の財産として次世代に残したい場所とその理由 (15/29)

区分	小区分	残したい場所	理由	地域	性別	年齢	居住期間	職業	地区
14公園	142深大寺	深大寺	もっと観光客が来るようにイベントをやったり目玉商品(食べ物)をつくったり、花をたくさん植えたりすると思う。	41佐須町	男	50歳代	③15年未満	回答無し	4北部地域
14公園	142深大寺	深大寺とその周辺	調布市のもっとも重要な歴史的建造物	41佐須町	男	50歳代	④30年未満	会社員・公務員など	4北部地域
14公園	142深大寺	深大寺周辺	自然が豊かな所だから	41佐須町	男	50歳代	⑤30年以上	会社員・公務員など	4北部地域
14公園	142深大寺	深大寺	昔なじみのある場であるため、他の地域の人たちの観光地でもあるから。	41佐須町	女	20歳代	④30年未満	学生	4北部地域
14公園	142深大寺	深大寺	観光地として有名になってきているのでこのまま大切にしていきたい。	41佐須町	女	20歳代	④30年未満	会社員・公務員など	4北部地域
14公園	142深大寺	深大寺	歴史のあるもので四季の行事を大切にしているので、次の子供世代にも受けつがれてほしい	41佐須町	女	40歳代	③15年未満	家事専業	4北部地域
14公園	142深大寺	深大寺周辺	湧水は貴重である	41佐須町	女	40歳代	③15年未満	家事専業	4北部地域
14公園	142深大寺	深大寺	回答無し	41佐須町	女	50歳代	②5年未満	家事専業	4北部地域
14公園	142深大寺	深大寺	歴史がある	41佐須町	女	70歳以上	⑤30年以上	無職	4北部地域
14公園	142深大寺	深大寺周辺の自然	調布市唯一の古判として自然を残したい	41佐須町	女	70歳以上	⑤30年以上	家事専業	4北部地域
14公園	142深大寺	深大寺周辺	人間活動の歴史と自然が融和した遺産であり、現在も生きている。これを後世に伝えたい手はない。	42柴崎	男	60歳代	④30年未満	会社員・公務員など	4北部地域
14公園	142深大寺	神代寺周辺	神代植物園の周囲の樹木をもっと増やした方がよいのでは	42柴崎	男	70歳以上	⑤30年以上	無職	4北部地域
14公園	142深大寺	深大寺	歴史、心のよりどころ	42柴崎	男	70歳以上	⑤30年以上	無職	4北部地域
14公園	142深大寺	深大寺	歴史を感じられ又、周りの緑をホッとできる。	42柴崎	女	40歳代	③15年未満	無職	4北部地域
14公園	142深大寺	深大寺	歴史あるパワースポットだから	42柴崎	女	40歳代	⑤30年以上	会社員・公務員など	4北部地域
14公園	142深大寺	深大寺	回答無し	43調布ヶ丘	男	10歳代	③15年未満	学生	4北部地域
14公園	142深大寺	深大寺周辺	回答無し	43調布ヶ丘	男	30歳代	②5年未満	会社員・公務員など	4北部地域
14公園	142深大寺	深大寺周辺(その他神社)	自然環境が豊かで歴史があるから	43調布ヶ丘	男	40歳代	②5年未満	会社員・公務員など	4北部地域
14公園	142深大寺	深大寺	世界遺産を目指して欲しいほど、すばらしいので。	43調布ヶ丘	男	40歳代	③15年未満	会社員・公務員など	4北部地域
14公園	142深大寺	深大寺周辺	歴史的価値高い	43調布ヶ丘	男	50歳代	③15年未満	会社員・公務員など	4北部地域
14公園	142深大寺	深大寺とその周辺	回答無し	43調布ヶ丘	男	50歳代	④30年未満	自営及びその家族従事者	4北部地域
14公園	142深大寺	深大寺の森	自然の保持、地球環境の維持、生物(人間も含め)の生命を守る。	43調布ヶ丘	男	70歳以上	③15年未満	無職	4北部地域
14公園	142深大寺	深大寺付近の自然	回答無し	43調布ヶ丘	男	70歳以上	④30年未満	無職	4北部地域
14公園	142深大寺	深大寺	深大寺は自然が豊か。夏に行くとかそこはとても涼しい。それだけ緑と水が多いという事だと思う。気持ちがいやされ東京だということを忘れてしまうくらい。	43調布ヶ丘	女	30歳代	②5年未満	家事専業	4北部地域
14公園	142深大寺	深大寺	一般的な認知度も高く、調布と言えば深大寺のため。緑も多く行くとほっとできる。	43調布ヶ丘	女	30歳代	②5年未満	会社員・公務員など	4北部地域
14公園	142深大寺	深大寺のハケ	里山が小さくなってしまったのでとりもどきたい	43調布ヶ丘	女	30歳代	④30年未満	無効	4北部地域
14公園	142深大寺	深大寺	歴史価値が高いと思うから	43調布ヶ丘	女	40歳代	②5年未満	派遣・契約、パート・アルバイト	4北部地域
14公園	142深大寺	深大寺の周辺	地元のみならず、観光客でも賑わう深大寺は歴史的にもそうですが、水と緑の豊かさをアピールできる貴重な財産だと思うから。	43調布ヶ丘	女	40歳代	③15年未満	派遣・契約、パート・アルバイト	4北部地域
14公園	142深大寺	深大寺(周辺含む)	他市にないから(調布飛行場と同様)	43調布ヶ丘	女	40歳代	⑤30年以上	その他	4北部地域
14公園	142深大寺	深大寺付近の緑地	緑地は大切だし深大寺の景観の1つとしてポイント高い	43調布ヶ丘	女	40歳代	⑤30年以上	会社員・公務員など	4北部地域
14公園	142深大寺	深大寺周辺	植物園と共に四季を感じられる。歴史にも興味がわく場所。	43調布ヶ丘	女	50歳代	③15年未満	会社員・公務員など	4北部地域
14公園	142深大寺	深大寺	豊かな緑と水	43調布ヶ丘	女	50歳代	④30年未満	その他	4北部地域
14公園	142深大寺	深大寺	歴史的的文化財。観光地として子供も楽しめる。	43調布ヶ丘	女	60歳代	④30年未満	自営及びその家族従事者	4北部地域
14公園	142深大寺	深大寺	調布市の最古、最大の名所として。	43調布ヶ丘	女	70歳以上	⑤30年以上	無職	4北部地域
14公園	142深大寺	深大寺	回答無し	44深大寺元町	男	40歳代	⑤30年以上	会社員・公務員など	4北部地域
14公園	142深大寺	深大寺地区の森林、樹木	10年前と比べて半減してしまった	44深大寺元町	男	40歳代	⑤30年以上	教員など	4北部地域
14公園	142深大寺	深大寺	人々の財産である	44深大寺元町	男	60歳代	③15年未満	自営及びその家族従事者	4北部地域
14公園	142深大寺	深大寺周辺	日本の伝統	44深大寺元町	女	40歳代	③15年未満	教員など	4北部地域
14公園	142深大寺	深大寺周辺の緑地	休日になると沢山の観光客が訪れる場所でもあり、緑豊かなパワースポットに癒されに来る人も多いと思います。ストレス社会に必要な場所ではないかと思います。	44深大寺元町	女	40歳代	③15年未満	派遣・契約、パート・アルバイト	4北部地域

注：意見は「小区分」「地域」「性別」「年齢」「居住期間」の順にソートした。

表 3.3.7 (16) 環境の財産として次世代に残したい場所とその理由 (16/29)

区分	小区分	残したい場所	理由	地域	性別	年齢	居住期間	職業	地区
14公園	142深大寺	深大寺	歴史的文化遺産であるから	44深大寺元町	女	60歳代	⑤30年以上	自営及びその家族従事者	4北部地域
14公園	142深大寺	深大寺	自然保護	44深大寺元町	女	70歳以上	⑤30年以上	無職	4北部地域
14公園	142深大寺	深大寺	観光地として	44深大寺元町	女	70歳以上	⑤30年以上	無職	4北部地域
14公園	142深大寺	深大寺	歴史的な価値がある	44深大寺元町	女	70歳以上	⑤30年以上	無職	4北部地域
14公園	142深大寺	深大寺	歴史のある大好きなお寺だから	45深大寺北町	男	40歳代	②5年未満	会社員・公務員など	4北部地域
14公園	142深大寺	深大寺	好きだから	45深大寺北町	男	40歳代	②5年未満	会社員・公務員など	4北部地域
14公園	142深大寺	深大寺周辺	・いやしにつながる(自己の尊厳)・親しみやすい(ユニバーサル環境)・四季の変化を通じて自然の尊さが感じられる。共生の大切さを学べる。	45深大寺北町	男	40歳代	⑤30年以上	その他	4北部地域
14公園	142深大寺	深大寺周辺	緑の保全	45深大寺北町	男	60歳代	③15年未満	無職	4北部地域
14公園	142深大寺	深大寺寺院	回答無し	45深大寺北町	男	70歳以上	⑤30年以上	その他	4北部地域
14公園	142深大寺	深大寺	新年の初詣は深大寺とおそばから及びだるま市等の行事(イベント)を次世代へ	45深大寺北町	女	40歳代	④30年未満	家事専業	4北部地域
14公園	142深大寺	深大寺周辺	緑と水源の美しい場所は都内でも少なく貴重な財産だと思います。	45深大寺北町	女	40歳代	④30年未満	会社員・公務員など	4北部地域
14公園	142深大寺	深大寺	自然を感じられる場所だから	45深大寺北町	女	40歳代	⑤30年以上	会社員・公務員など	4北部地域
14公園	142深大寺	深大寺周辺	自然を残し散策できる整備をし、多くの人がいつもおとずれることができるようにしてほしい。	45深大寺北町	女	60歳代	④30年未満	自営及びその家族従事者	4北部地域
14公園	142深大寺	深大寺	文化的に重用でほっとする場所	45深大寺北町	女	60歳代	⑤30年以上	家事専業	4北部地域
14公園	142深大寺	深大寺湧水	昔し程、湧水が少なく環境を整えたい。	45深大寺北町	女	70歳以上	⑤30年以上	家事専業	4北部地域
14公園	142深大寺	深大寺周辺	緑が豊かで水も豊富。歴史もあるので。	46深大寺東町	男	30歳代	①1年未満	会社員・公務員など	4北部地域
14公園	142深大寺	深大寺	お参りや、おそば屋さん、だるま市等があるので。	46深大寺東町	男	30歳代	⑤30年以上	会社員・公務員など	4北部地域
14公園	142深大寺	深大寺周辺の公園や緑地	これだけ広い緑地は近くにないので	46深大寺東町	男	50歳代	③15年未満	自営及びその家族従事者	4北部地域
14公園	142深大寺	深大寺及び門前町	深大寺及び周辺の歴史的建造物及び緑地。	46深大寺東町	男	60歳代	⑤30年以上	無職	4北部地域
14公園	142深大寺	深大寺周辺	調布市の昔ながらの面影を残し、歴史を感じさせられる。ごみごみしないようにしてほしい。	46深大寺東町	男	70歳以上	⑤30年以上	無職	4北部地域
14公園	142深大寺	深大寺	由緒あるお寺で参拝者も多く、調布を知ってもらえる場所だから。そして水がとてきれいな。	46深大寺東町	女	30歳代	②5年未満	会社員・公務員など	4北部地域
14公園	142深大寺	深大寺	美しい、歴史が長い	46深大寺東町	女	30歳代	③15年未満	派遣・契約、パート・アルバイト	4北部地域
14公園	142深大寺	深大寺周辺(自由広場)	豊かな緑(自然)を残したい	46深大寺東町	女	50歳代	⑤30年以上	家事専業	4北部地域
14公園	142深大寺	深大寺	緑の豊かさ歴史情緒など調布の誇りと思うので	46深大寺東町	女	60歳代	④30年未満	家事専業	4北部地域
14公園	142深大寺	深大寺の林や緑地	古い自然な森や緑地が美しい	46深大寺東町	女	60歳代	④30年未満	家事専業	4北部地域
14公園	142深大寺	深大寺	歴史的に大切な場所	46深大寺東町	女	70歳以上	⑤30年以上	家事専業	4北部地域
14公園	142深大寺	深大寺周辺	回答無し	46深大寺東町	女	70歳以上	⑤30年以上	農林業	4北部地域
14公園	142深大寺	深大寺	空気良好	46深大寺東町	女	70歳以上	⑤30年以上	家事専業	4北部地域
14公園	142深大寺	深大寺図書館隣の広い雑木林	個人の所有と思われるが(相続時に)市の財産として保存してほしい。	46深大寺東町	女	70歳以上	⑤30年以上	家事専業	4北部地域
14公園	142深大寺	深大寺周辺	寺に自風仏あり、そば処	46深大寺東町	女	回答無し	⑤30年以上	家事専業	4北部地域
14公園	142深大寺	深大寺	深大寺の近くには緑が多く、子どもが遊べる場所が多いから。	47深大寺南町	男	10歳代	④30年未満	会社員・公務員など	4北部地域
14公園	142深大寺	深大寺周辺	故郷意識を持たせるため(自然環境の保持、継承)	47深大寺南町	男	70歳以上	⑤30年以上	その他	4北部地域
14公園	142深大寺	深大寺と植物公園	調布を代表する観光名所としても有名です、自然も多く素敵な場所なので。	47深大寺南町	女	40歳代	③15年未満	家事専業	4北部地域
14公園	142深大寺	深大寺	歴史もあり緑も残したい。	47深大寺南町	女	50歳代	③15年未満	派遣・契約、パート・アルバイト	4北部地域
14公園	142深大寺	深大寺周辺は残してほしい	散歩するのに植物が多くあり季節が楽しみです。	47深大寺南町	女	60歳代	⑤30年以上	家事専業	4北部地域
14公園	142深大寺	深大寺周辺	緑地、雑木林	99回答無し	回答無し	回答無し	⑨回答無し	回答無し	9回答無し
14公園	143深大寺自然広場	カニ山	自然が豊かだから(深大寺同様)	11菊野台	男	70歳以上	⑤30年以上	自営及びその家族従事者	1東部地域
14公園	143深大寺自然広場	ホテル	自然は必要(野川と同様)	11菊野台	男	70歳以上	⑤30年以上	無職	1東部地域
14公園	143深大寺自然広場	かに山	遊び場、自然。	13西つツビヶ丘	男	20歳代	④30年未満	学生	1東部地域

注：意見は「小区分」「地域」「性別」「年齢」「居住期間」の順にソートした。



表 3.3.7 (17) 環境の財産として次世代に残したい場所とその理由 (17/29)

区分	小区分	残したい場所	理由	地域	性別	年齢	居住期間	職業	地区
14公園	143深大寺自然広場	かに山	自然が多く、子供に良い環境	13西つつじヶ丘	男	30歳代	④30年未満	自営及びその家族従事者	1東部地域
14公園	143深大寺自然広場	カニ山(キャンプ場)	森林浴に最適	13西つつじヶ丘	男	70歳以上	⑤30年以上	無職	1東部地域
14公園	143深大寺自然広場	自然野草園	野草とホタルの観賞	13西つつじヶ丘	男	70歳以上	⑤30年以上	無職	1東部地域
14公園	143深大寺自然広場	野草園	昔から自生したものを集められ、これから保護されたい。	13西つつじヶ丘	女	40歳代	③15年未満	家事専業	1東部地域
14公園	143深大寺自然広場	かたくりの自生地	回答無し	13西つつじヶ丘	女	50歳代	④30年未満	家事専業	1東部地域
14公園	143深大寺自然広場	カニ山	子供が自然の中で目一杯遊べる。	14入間町	女	40歳代	⑤30年以上	派遣・契約、パート・アルバイト	1東部地域
14公園	143深大寺自然広場	野草園とほたるの小川	ほたるの頃に何度か行き、あたりの地形も含めて残したいです。	21飛田給	女	70歳以上	⑤30年以上	家事専業	2西部地域
14公園	143深大寺自然広場	かに山	里山だから？	23富士見町	女	20歳代	④30年未満	会社員・公務員など	2西部地域
14公園	143深大寺自然広場	かに山	昔ながらの自然がすばらしい。カブトムシ、ほたるなどの昆虫を子どもに見せられて嬉しい。	23富士見町	女	40歳代	④30年未満	派遣・契約、パート・アルバイト	2西部地域
14公園	143深大寺自然広場	かに山	人の手が入らない自然の姿が残っている	24下石原	女	50歳代	⑤30年以上	派遣・契約、パート・アルバイト	2西部地域
14公園	143深大寺自然広場	かに山	子供たちに、わかりやすく自然を残していくべき。	33国領町	男	50歳代	③15年未満	会社員・公務員など	3南部地域
14公園	143深大寺自然広場	かに山	ホタル園	33国領町	男	60歳代	⑤30年以上	無職	3南部地域
14公園	143深大寺自然広場	カニ山とその周辺	自然の中で遊びのびと子どもたちが遊べる場所だから。	33国領町	女	40歳代	④30年未満	家事専業	3南部地域
14公園	143深大寺自然広場	ホタル園	回答無し	41佐須町	男	20歳代	④30年未満	学生	4北部地域
14公園	143深大寺自然広場	カニ山	特急で新宿から約15分 自然がいい	41佐須町	男	70歳以上	④30年未満	その他	4北部地域
14公園	143深大寺自然広場	かに山	子供のあそび場所なので	41佐須町	女	30歳代	③15年未満	会社員・公務員など	4北部地域
14公園	143深大寺自然広場	野草園とホタルキャンプ場周辺	都内でこれほど身近に自然とふれあえる場所は貴重であるため、子どもに残したい。	42柴崎	男	20歳代	④30年未満	会社員・公務員など	4北部地域
14公園	143深大寺自然広場	カニ山	市内に残る数少ない森だから	42柴崎	男	40歳代	③15年未満	自営及びその家族従事者	4北部地域
14公園	143深大寺自然広場	かに山	環境保全、自然形態を残すため	42柴崎	男	70歳以上	⑤30年以上	無職	4北部地域
14公園	143深大寺自然広場	ホタル園	環境保全、自然形態を残すため	42柴崎	男	70歳以上	⑤30年以上	無職	4北部地域
14公園	143深大寺自然広場	カニ山	子供たちが自然にふれることが出来るので。	42柴崎	女	40歳代	③15年未満	家事専業	4北部地域
14公園	143深大寺自然広場	カニ山	自然な景かんが残っている	42柴崎	女	50歳代	③15年未満	自営及びその家族従事者	4北部地域
14公園	143深大寺自然広場	かに山	豊かな自然(ホタルの小川)など	43調布ヶ丘	男	40歳代	④30年未満	会社員・公務員など	4北部地域
14公園	143深大寺自然広場	カニ山	子供たちに残したい。	43調布ヶ丘	男	50歳代	④30年未満	自営及びその家族従事者	4北部地域
14公園	143深大寺自然広場	カニ山	わずかに残る里山だから	43調布ヶ丘	男	70歳以上	⑤30年以上	自営及びその家族従事者	4北部地域
14公園	143深大寺自然広場	かに山周辺	夏でもかに山周辺は涼しい。いかに緑があると気温が違うかを実感できる。	43調布ヶ丘	女	30歳代	⑤30年以上	自営及びその家族従事者	4北部地域
14公園	143深大寺自然広場	かに山の崖つぶち	こども湧水が少なくなり、どうにか残したい。	45深大寺北町	女	70歳以上	⑤30年以上	家事専業	4北部地域
14公園	143深大寺自然広場	カニ山	前述の通りで、調布市の財産	46深大寺東町	男	40歳代	②5年未満	会社員・公務員など	4北部地域
14公園	143深大寺自然広場	カニ山周辺	きれいな湧水がいつまでも守られてゆくと良いので。	46深大寺東町	男	40歳代	④30年未満	会社員・公務員など	4北部地域
14公園	143深大寺自然広場	カニ山	野草園やホタルなど、子供が自然を学ぶのにとってもよい場所である為。	46深大寺東町	女	30歳代	⑤30年以上	家事専業	4北部地域
14公園	143深大寺自然広場	野草園(自然園)	人の手が入っていない本当の自然。ホタル他は心が和む。	46深大寺東町	女	50歳代	⑤30年以上	自営及びその家族従事者	4北部地域
14公園	143深大寺自然広場	カニ山、その下の水田、キャンプ場の山	カニ山辺りは、豊かな自然が残っているので、防犯上の注意がいるが。	46深大寺東町	女	70歳以上	⑤30年以上	家事専業	4北部地域
14公園	143深大寺自然広場	深大寺野草園とカニ山	手付かずな感じで自然が残っている数少ない所だと思います。野草園のホタルも大切に守って行って欲しいです。	47深大寺南町	女	40歳代	③15年未満	家事専業	4北部地域
14公園	144神代植物公園	神代植物公園	幼児からお年寄りまで豊富な草花や樹木に親しめる環境だから	11菊野台	女	30歳代	③15年未満	派遣・契約、パート・アルバイト	1東部地域
14公園	144神代植物公園	植物公園	好きだから(深大寺同様)	11菊野台	女	40歳代	③15年未満	自営及びその家族従事者	1東部地域

注：意見は「小区分」「地域」「性別」「年齢」「居住期間」の順にソートした。

表 3.3.7 (18) 環境の財産として次世代に残したい場所とその理由 (18/29)

区分	小区分	残したい場所	理由	地域	性別	年齢	居住期間	職業	地区
14公園	144神代植物公園	神代植物園周辺緑地	災害時の避難地として、大気の清浄化に貢献	12東つつじヶ丘	女	70歳以上	⑤30年以上	派遣・契約、パート・アルバイト	1東部地域
14公園	144神代植物公園	植物園	貴重な植物があるから	13西つつじヶ丘	男	20歳代	④30年未満	派遣・契約、パート・アルバイト	1東部地域
14公園	144神代植物公園	神代寺周辺の緑地	歴史と緑化	13西つつじヶ丘	男	70歳以上	④30年未満	その他	1東部地域
14公園	144神代植物公園	神代植物公園	広大な敷地の重要性	13西つつじヶ丘	男	70歳以上	⑤30年以上	無職	1東部地域
14公園	144神代植物公園	植物公園	いいいの場として	13西つつじヶ丘	男	70歳以上	⑤30年以上	無職	1東部地域
14公園	144神代植物公園	植物公園周辺	空気もよくほっとする場所	13西つつじヶ丘	女	70歳以上	②5年未満	家事専業	1東部地域
14公園	144神代植物公園	神代植物公園	心と身体のリフレッシュ	13西つつじヶ丘	女	70歳以上	⑤30年以上	その他	1東部地域
14公園	144神代植物公園	神代植物公園	市民の憩いの場所	14入間町	男	60歳代	④30年未満	派遣・契約、パート・アルバイト	1東部地域
14公園	144神代植物公園	神代植物公園	回答無し	14入間町	女	70歳以上	⑤30年以上	無職	1東部地域
14公園	144神代植物公園	神代植物公園及び周囲	草花が豊富。四季を通して楽しめる。癒される。ほりにしている。	14入間町	女	70歳以上	⑤30年以上	家事専業	1東部地域
14公園	144神代植物公園	植物園	市民の休む。何かあった時の	15仙川町	男	70歳以上	⑤30年以上	無職	1東部地域
14公園	144神代植物公園	神代寺公園	回答無し	15仙川町	女	40歳代	③15年未満	会社員・公務員など	1東部地域
14公園	144神代植物公園	神代植物園	緑、花、自然の大切さを学べる場でもあり、気持ちの安らぐ場としても大切。	15仙川町	女	50歳代	④30年未満	派遣・契約、パート・アルバイト	1東部地域
14公園	144神代植物公園	神代寺植物公園	緑が豊かでよしい	15仙川町	女	70歳以上	⑤30年以上	無効	1東部地域
14公園	144神代植物公園	神代植物公園	バラ園が素晴らしい	16緑ヶ丘	男	70歳以上	④30年未満	無職	1東部地域
14公園	144神代植物公園	深大植物園周辺の緑地	回答無し	16緑ヶ丘	男	70歳以上	⑤30年以上	無職	1東部地域
14公園	144神代植物公園	神代植物園	季節感ある風景、自然に触れることができる	16緑ヶ丘	女	40歳代	②5年未満	会社員・公務員など	1東部地域
14公園	144神代植物公園	神代植物園	花の種類も多くリフレッシュできるところだから	21飛田給	女	30歳代	②5年未満	派遣・契約、パート・アルバイト	2西部地域
14公園	144神代植物公園	神代植物公園周辺の緑地	豊かな自然環境。	22上石原	男	50歳代	④30年未満	派遣・契約、パート・アルバイト	2西部地域
14公園	144神代植物公園	深大寺植物園	緑地といったら、ここしか思いうかばないくらい緑が多いので。	22上石原	女	40歳代	③15年未満	派遣・契約、パート・アルバイト	2西部地域
14公園	144神代植物公園	神代植物公園	豊かな花と緑が楽しめるから	22上石原	女	50歳代	③15年未満	派遣・契約、パート・アルバイト	2西部地域
14公園	144神代植物公園	植物公園	誰が訪れても楽しめる。何度も行きたい場所。	22上石原	女	50歳代	③15年未満	家事専業	2西部地域
14公園	144神代植物公園	神代植物公園	周囲を含め貴重な緑だから	22上石原	女	60歳代	③15年未満	家事専業	2西部地域
14公園	144神代植物公園	植物公園	回答無し	22上石原	女	70歳以上	⑤30年以上	家事専業	2西部地域
14公園	144神代植物公園	神代公園	散歩などリフレッシュに近場ということもあり調度よい	23富士見町	男	20歳代	②5年未満	会社員・公務員など	2西部地域
14公園	144神代植物公園	神代植物公園	バラ、つつじをはじめ数多くの植物は季節の変化ごとに一年中楽しめるのと隣接する深大寺と緑がすばらしいと思う。	23富士見町	男	50歳代	⑤30年以上	会社員・公務員など	2西部地域
14公園	144神代植物公園	神代植物園	広大な敷地に豊かな自然(手入れも大変だと思うが)を残したい	23富士見町	女	50歳代	④30年未満	派遣・契約、パート・アルバイト	2西部地域
14公園	144神代植物公園	神代植物園	自然とのふれあいが季節ごとに味わえる。	23富士見町	女	60歳代	⑤30年以上	派遣・契約、パート・アルバイト	2西部地域
14公園	144神代植物公園	神代植物園	花や緑にふれあうことでいよされるから。	23富士見町	女	60歳代	⑤30年以上	派遣・契約、パート・アルバイト	2西部地域
14公園	144神代植物公園	深大寺植物園周辺	緑と広域自然空間を保在したい	23富士見町	女	70歳以上	⑤30年以上	家事専業	2西部地域
14公園	144神代植物公園	神代植物公園	自然とふれあえる場所だから。	24下石原	男	30歳代	④30年未満	会社員・公務員など	2西部地域
14公園	144神代植物公園	神代植物公園	まとまった面積のある緑地、植生は「街」に必須であり、「文化」でもあると思います。	24下石原	男	60歳代	①1年未満	会社員・公務員など	2西部地域
14公園	144神代植物公園	深大寺植物公園	市民のいいの場	24下石原	女	70歳以上	⑤30年以上	家事専業	2西部地域
14公園	144神代植物公園	神代植物公園(都立植物園)	草花など勉強になる	24下石原	回答無し	70歳以上	⑤30年以上	回答無し	2西部地域
14公園	144神代植物公園	神代植物公園	四季折々の花や木、催しなど貴重だと思う。	31小島町	女	50歳代	④30年未満	家事専業	3南部地域
14公園	144神代植物公園	神代植物公園	市民にとってもうおいの場所です。	31小島町	女	70歳以上	⑤30年以上	家事専業	3南部地域

注：意見は「小区分」「地域」「性別」「年齢」「居住期間」の順にソートした。

表 3.3.7 (19) 環境の財産として次世代に残したい場所とその理由 (19/29)

区分	小区分	残したい場所	理由	地域	性別	年齢	居住期間	職業	地区
14公園	144神代植物公園	神代植物公園や武蔵野の森公園	調布市に住んで日が浅いため目立つものしか分かりませんが、植物が多く水辺もあってよいところだと思います。(深大寺と同様)	32布田	男	30歳代	①1年未満	会社員・公務員など	3南部地域
14公園	144神代植物公園	神代植物公園、水生植物園	バラ等の季節毎の各種の花があってすばらしい。手入れが大変よくできている	32布田	男	70歳以上	④30年未満	無職	3南部地域
14公園	144神代植物公園	深大植物園	回答無し	32布田	女	30歳代	①1年未満	教員など	3南部地域
14公園	144神代植物公園	神代植物園	緑豊かでないと思う。	33国領町	男	40歳代	③15年未満	会社員・公務員など	3南部地域
14公園	144神代植物公園	神代植物園	回答無し	33国領町	男	50歳代	④30年未満	会社員・公務員など	3南部地域
14公園	144神代植物公園	神代植物公園	緑が多いから	33国領町	男	60歳代	⑤30年以上	無職	3南部地域
14公園	144神代植物公園	神代植物公園	回答無し	33国領町	男	70歳以上	⑤30年以上	無効	3南部地域
14公園	144神代植物公園	神代植物公園	回答無し	33国領町	女	30歳代	②5年未満	家事専業	3南部地域
14公園	144神代植物公園	神代植物公園と周辺	自然と緑、多種の植物にふれあえる	33国領町	女	30歳代	⑤30年以上	会社員・公務員など	3南部地域
14公園	144神代植物公園	神代植物公園	回答無し	33国領町	女	60歳代	②5年未満	家事専業	3南部地域
14公園	144神代植物公園	神代植物園	珍しい植物や貴重な美しい花、造園などについて学べる。心が洗われる調布名所を長く残していただきたい。	33国領町	女	70歳以上	⑤30年以上	無職	3南部地域
14公園	144神代植物公園	神代の緑地	災害対応	33国領町	女	70歳以上	⑤30年以上	無職	3南部地域
14公園	144神代植物公園	神代地域	豊かな緑があります	34染地	男	70歳以上	⑤30年以上	無職	3南部地域
14公園	144神代植物公園	神代植物公園	豊かな自然環境がよい。とくに水生植物園。	35多摩川	男	30歳代	②5年未満	会社員・公務員など	3南部地域
14公園	144神代植物公園	神代植物公園	環境保全(深大寺と同様)	35多摩川	男	50歳代	③15年未満	会社員・公務員など	3南部地域
14公園	144神代植物公園	神代植物公園	回答無し	37八雲台	男	40歳代	⑤30年以上	その他	3南部地域
14公園	144神代植物公園	神代植物公園	調布の緑の象徴	41佐須町	男	50歳代	④30年未満	会社員・公務員など	4北部地域
14公園	144神代植物公園	神代植物公園	市外からの訪問客も多い貴重な施設だと思います。	42柴崎	男	50歳代	④30年未満	会社員・公務員など	4北部地域
14公園	144神代植物公園	神代植物公園	子供達に自然との親しみを知らせたい。	42柴崎	男	70歳以上	⑤30年以上	無職	4北部地域
14公園	144神代植物公園	神代植物公園	憩いの場だから	42柴崎	女	30歳代	②5年未満	派遣・契約、パート・アルバイト	4北部地域
14公園	144神代植物公園	植物園	緑が多くある	42柴崎	女	60歳代	③15年未満	派遣・契約、パート・アルバイト	4北部地域
14公園	144神代植物公園	神代植物園	緑の大切さを知るため	42柴崎	女	70歳以上	④30年未満	家事専業	4北部地域
14公園	144神代植物公園	神代植物公園	癒されるから、自然環境を守りたい。	43調布ヶ丘	男	40歳代	③15年未満	会社員・公務員など	4北部地域
14公園	144神代植物公園	深大寺植物公園	他市にないから(調布飛行場と同様)	43調布ヶ丘	女	40歳代	⑤30年以上	その他	4北部地域
14公園	144神代植物公園	神代植物公園	高齢化に向けバリアフリーで行ける所。	43調布ヶ丘	女	60歳代	④30年未満	自営及びその家族従事者	4北部地域
14公園	144神代植物公園	神代植物園	災害時、避難場所にしたり、市民の安らぎの湯	43調布ヶ丘	女	60歳代	⑤30年以上	派遣・契約、パート・アルバイト	4北部地域
14公園	144神代植物公園	神代植物公園	回答無し	44深大寺元町	男	40歳代	⑤30年以上	会社員・公務員など	4北部地域
14公園	144神代植物公園	神代植物公園やその周辺の公園	子供が安心してあそべて、あのくらい大きな広場があると、安心してあそべる。日本がだんだん砂漠化していて、昨年などは秋口からインフルエンザが出たりするほどだったので、これ以上緑を減らしてほしくない。	44深大寺元町	女	40歳代	③15年未満	派遣・契約、パート・アルバイト	4北部地域
14公園	144神代植物公園	神代植物園と周辺の植木畑	民間の植木畑を含めて緑地として、たいへん貴重だと思う。調布市の特長的環境として残したい。	44深大寺元町	女	60歳代	③15年未満	家事専業	4北部地域
14公園	144神代植物公園	神代植物公園	都の中でも緑多く、植物の種類が多いので周りの空気も良い。	44深大寺元町	女	60歳代	⑤30年以上	自営及びその家族従事者	4北部地域
14公園	144神代植物公園	植物公園	四季折々の花がある	44深大寺元町	女	70歳以上	⑤30年以上	無職	4北部地域
14公園	144神代植物公園	神代植物公園付近	緑豊かだから。	45深大寺北町	男	30歳代	③15年未満	会社員・公務員など	4北部地域
14公園	144神代植物公園	神代植物公園	好きだから(深大寺同様)	45深大寺北町	男	40歳代	②5年未満	会社員・公務員など	4北部地域
14公園	144神代植物公園	神代植物公園	回答無し	45深大寺北町	男	70歳以上	⑤30年以上	その他	4北部地域
14公園	144神代植物公園	神代植物公園の整備	都立公園内は勿論の事ですが、その周辺の空地について、都に注文又は計画参加、促進が必要。	45深大寺北町	男	70歳以上	⑤30年以上	その他	4北部地域
14公園	144神代植物公園	都立神代植物公園	48万平方メートルの広さを持ち、緑(植物と自然)を残し環境を保全して欲しい。	45深大寺北町	女	40歳代	④30年未満	家事専業	4北部地域
14公園	144神代植物公園	神代植物公園	回答無し	45深大寺北町	女	60歳代	②5年未満	自営及びその家族従事者	4北部地域

注：意見は「小区分」「地域」「性別」「年齢」「居住期間」の順にソートした。

表 3.3.7 (20) 環境の財産として次世代に残したい場所とその理由 (20/29)

区分	小区分	残したい場所	理由	地域	性別	年齢	居住期間	職業	地区
14公園	144神代植物公園	植物園	災害時に必要な広場と自然	45深大寺北町	女	60歳代	⑤30年以上	家事専業	4北部地域
14公園	144神代植物公園	神代植物公園	緑が多いので。	46深大寺東町	男	30歳代	⑤30年以上	会社員・公務員など	4北部地域
14公園	144神代植物公園	神代植物公園周辺	今現在の空き地が道路などにならぬよう、公園としての整備をお願いしたい。	46深大寺東町	男	40歳代	④30年未満	会社員・公務員など	4北部地域
14公園	144神代植物公園	神代植物公園	公園及び周辺の貴重な緑地。	46深大寺東町	男	60歳代	⑤30年以上	無職	4北部地域
14公園	144神代植物公園	深大寺自然植物公園	今のままの自然で	46深大寺東町	男	60歳代	⑤30年以上	その他	4北部地域
14公園	144神代植物公園	神代植物公園	昔は食べ物に季節感があったが、近年は四季の感覚が無くなった。植物公園は季節感があつて良い。	46深大寺東町	男	70歳以上	⑤30年以上	無職	4北部地域
14公園	144神代植物公園	神代植物公園周辺の地域	公園の他、未整理の公園管理地が沢山確保されていますが、具体的な利用施設へ早く進行していただき、市民の利用出来る様に望みます。	46深大寺東町	男	70歳以上	⑤30年以上	無職	4北部地域
14公園	144神代植物公園	神代寺植物公園	災害時の避難場所	46深大寺東町	男	70歳以上	⑤30年以上	無職	4北部地域
14公園	144神代植物公園	植物園	広さ	46深大寺東町	女	30歳代	③15年未満	派遣・契約、パート・アルバイト	4北部地域
14公園	144神代植物公園	神代植物公園	バラ園が素敵	46深大寺東町	女	40歳代	④30年未満	派遣・契約、パート・アルバイト	4北部地域
14公園	144神代植物公園	神代植物公園	四季を通し様々な花や木を楽しめるので	46深大寺東町	女	60歳代	④30年未満	家事専業	4北部地域
14公園	144神代植物公園	神代植物公園	自然の環境を守る	46深大寺東町	女	70歳以上	⑤30年以上	家事専業	4北部地域
14公園	144神代植物公園	神代植物園	空気良好	46深大寺東町	女	70歳以上	⑤30年以上	家事専業	4北部地域
14公園	144神代植物公園	神代植物園	樹も大きくなりバラも有り	46深大寺東町	女	回答無し	⑤30年以上	家事専業	4北部地域
14公園	144神代植物公園	神代自然公園	四季の環境に接することが出来る。	47深大寺南町	男	50歳代	③15年未満	会社員・公務員など	4北部地域
14公園	144神代植物公園	植物園	回答無し	47深大寺南町	女	40歳代	②5年未満	家事専業	4北部地域
14公園	144神代植物公園	都立神代植物公園	豊かな緑、自然は残したいですね。市外居住者にも知名度がある。	99回答無し	回答無し	⑨回答無し	⑨回答無し	9回答無し	9回答無し
14公園	145神代植物公園・深大寺	深大寺、神代公園	都内でも有数の観光地になりうるから	11菊野台	男	30歳代	①1年未満	会社員・公務員など	1東部地域
14公園	145神代植物公園・深大寺	深大寺や神代植物園	周辺から調布市にきていただく重要な財産(市の財政アップにつなげたい)	11菊野台	男	40歳代	③15年未満	会社員・公務員など	1東部地域
14公園	145神代植物公園・深大寺	深大寺+植物園	都会の人たちがやってくるオアシスの環境	11菊野台	男	70歳以上	⑤30年以上	無職	1東部地域
14公園	145神代植物公園・深大寺	深大寺～水生園	生活のすぐ近くと思えない良い状態の場所だと思うし、何より好きな場所だから。	11菊野台	女	30歳代	②5年未満	回答無し	1東部地域
14公園	145神代植物公園・深大寺	深大寺、神代植物公園	歴史、自然が多く落ち着くから。	11菊野台	女	40歳代	②5年未満	家事専業	1東部地域
14公園	145神代植物公園・深大寺	深大寺周辺の里山	深大寺、神代植物公園ならびに付近の里山は都心の近くでの貴重な景観	11菊野台	回答無し	70歳以上	③15年未満	無職	1東部地域
14公園	145神代植物公園・深大寺	神代植物公園、深大寺周辺	自然豊かな場所であり、歴史ある場所だから。	13西つつじヶ丘	男	40歳代	⑤30年以上	無職	1東部地域
14公園	145神代植物公園・深大寺	深大寺(植物園も含む)	歴史的な価値と、自然園の樹林、素晴らしいと思います	13西つつじヶ丘	男	60歳代	②5年未満	会社員・公務員など	1東部地域
14公園	145神代植物公園・深大寺	深大寺、神代植物公園	回答無し	13西つつじヶ丘	男	60歳代	⑤30年以上	その他	1東部地域
14公園	145神代植物公園・深大寺	深大寺、神代植物公園	回答無し	22上石原	男	70歳以上	⑤30年以上	その他	2西部地域
14公園	145神代植物公園・深大寺	深大寺、神代植物公園および市総合体育館を含む場所全体	環境基本計画の「守り育てる」方針に結びついた場所である。	23富士見町	男	60歳代	⑤30年以上	無職	2西部地域
14公園	145神代植物公園・深大寺	深大寺公園	回答無し	23富士見町	男	回答無し	⑤30年以上	会社員・公務員など	2西部地域
14公園	145神代植物公園・深大寺	深大寺や神代植物公園	あれほど広大な緑地は残さない方がおかしいと思う。	23富士見町	女	20歳代	①1年未満	会社員・公務員など	2西部地域
14公園	145神代植物公園・深大寺	神代植物公園、深大寺の丘と周辺	緑と自然の生態系が元気に保たれている	24下石原	女	60歳代	③15年未満	教員など	2西部地域

注：意見は「小区分」「地域」「性別」「年齢」「居住期間」の順にソートした。

表 3.3.7 (21) 環境の財産として次世代に残したい場所とその理由 (21/29)

区分	小区分	残したい場所	理由	地域	性別	年齢	居住期間	職業	地区
14公園	145神代植物公園・深大寺	深大寺周辺(神代植物公園)	良く行く場所。豊富な緑や環境をしっかり守ってきたい。	32布田	男	50歳代	⑤30年以上	会社員・公務員など	3南部地域
14公園	145神代植物公園・深大寺	深大寺周辺、神代植物公園	歴史と文化	33国領町	男	50歳代	③15年未満	会社員・公務員など	3南部地域
14公園	145神代植物公園・深大寺	深大寺及び周辺環境	貴重な文化的資源でもあり、植物園や湧水など、自然資源も貴重だから	34染地	男	20歳代	③15年未満	学生	3南部地域
14公園	145神代植物公園・深大寺	深大寺、神代植物園の周りの環境	回答無し	35多摩川	男	60歳代	⑤30年以上	無職	3南部地域
14公園	145神代植物公園・深大寺	植物園、深大寺	広大な土地に多くの植物、お寺さんそのものを大切に。	37八雲台	女	60歳代	⑤30年以上	無職	3南部地域
14公園	145神代植物公園・深大寺	深大寺、植物園界わいの緑地	回答無し	42柴崎	女	70歳以上	⑤30年以上	家事専業	4北部地域
14公園	145神代植物公園・深大寺	深大寺地区、神代植物公園	都心から遠くないにも関わらず緑が多く残されており憩いの場となっている。	43調布ヶ丘	女	30歳代	②5年未満	派遣・契約、パート・アルバイト	4北部地域
14公園	145神代植物公園・深大寺	深大寺公園	回答無し	43調布ヶ丘	女	70歳以上	④30年未満	家事専業	4北部地域
14公園	145神代植物公園・深大寺	深大寺及び神代植物公園	回答無し	43調布ヶ丘	女	70歳以上	⑤30年以上	家事専業	4北部地域
14公園	145神代植物公園・深大寺	深大寺、神代公園等一帯となった緑	深大寺の歴史ある建物やそれと一帯となった緑は市民、都民が心豊にくつろげる場所である。	45深大寺北町	男	70歳以上	⑤30年以上	会社員・公務員など	4北部地域
14公園	145神代植物公園・深大寺	深大寺公園、ドッグランド	動物と自然の調和が良い環境	45深大寺北町	男	70歳以上	⑤30年以上	自営及びその家族従事者	4北部地域
14公園	145神代植物公園・深大寺	神代植物公園、深大寺、自由広場	四季折々の花、貴重な品種、いつもきれいに整えられていますので、心がなごみます。	45深大寺北町	女	60歳代	⑤30年以上	その他	4北部地域
14公園	145神代植物公園・深大寺	深大寺 神代植物公園	調布市の宝物	45深大寺北町	女	70歳以上	⑤30年以上	無職	4北部地域
14公園	145神代植物公園・深大寺	深大寺、神代植物公園周辺	調布と言ったら深大寺と鬼太郎のイメージが強いからずっと残したい。	46深大寺東町	男	10歳代	③15年未満	学生	4北部地域
14公園	145神代植物公園・深大寺	深大寺、植物公園、自由広場周辺	自然が残り、歴史的にも大切。	46深大寺東町	女	70歳以上	⑤30年以上	家事専業	4北部地域
14公園	145神代植物公園・深大寺	深大寺、都立神代植物公園	調布と言えば深大寺毎年初詣に行き1年の始まりです。木々の豊かな場所で子供、孫達が育ちとても良環境です。	46深大寺東町	女	70歳以上	⑤30年以上	無職	4北部地域
14公園	145神代植物公園・深大寺	深大寺 神代植物公園付近	やはり身近なところに緑があり、いつでも気軽に足を運べるのは良いなと思います。子供も自然にふれ合わせたいと思っています。	47深大寺南町	女	30歳代	③15年未満	自営及びその家族従事者	4北部地域
14公園	145神代植物公園・深大寺	深大寺(公園含む)	古くから有る大事なお寺で、その周辺にある自然が良いから。	47深大寺南町	女	40歳代	②5年未満	家事専業	4北部地域
14公園	145神代植物公園・深大寺	深大寺 神代植物公園付近	やはり身近なところに緑があり、いつでも気軽に足を運べるのは良いなと思います。子供も自然にふれ合わせたいと思っています。	99回答無し	回答無し	回答無し	⑨回答無し	回答無し	9回答無し
14公園	146武蔵野の森	武蔵野の森周辺	市民のいこいのばとして、もっと活用促進に向けて整備を進め情報を提供すべき。(多摩川周辺と同様)	21飛田給	男	50歳代	③15年未満	会社員・公務員など	2西部地域
14公園	146武蔵野の森	武蔵野の森公園周辺	緑と広域自然空間を保在したい	23富士見町	女	70歳以上	⑤30年以上	家事専業	2西部地域
14公園	146武蔵野の森	武蔵野の森公園	まとまった面積のある緑地、植生は「街」に必須であり、「文化」でもあると思います。	24下石原	男	60歳代	①1年未満	会社員・公務員など	2西部地域
14公園	146武蔵野の森	武蔵野森公園	回答無し	24下石原	女	10歳代	④30年未満	学生	2西部地域
14公園	146武蔵野の森	武蔵野の森公園	清潔で緑も多く、幅広い世代が同じ場所で楽しめるため。	35多摩川	女	30歳代	②5年未満	家事専業	3南部地域
14公園	146武蔵野の森	武蔵野の森公園内掩体壕(えんたいごう)	東京都における数少ない、戦争遺跡だから。	42柴崎	男	40歳代	③15年未満	自営及びその家族従事者	4北部地域
14公園	146武蔵野の森	武蔵野の森公園の掩体壕	戦争の記憶を残す証拠	43調布ヶ丘	男	40歳代	④30年未満	会社員・公務員など	4北部地域
14公園	147若葉の森	若葉の森	現状をそのままに自然を教育に活用	14入間町	男	60歳代	⑤30年以上	派遣・契約、パート・アルバイト	1東部地域

注：意見は「小区分」「地域」「性別」「年齢」「居住期間」の順にソートした。

表 3.3.7 (22) 環境の財産として次世代に残したい場所とその理由 (22/29)

区分	小区分	残したい場所	理由	地域	性別	年齢	居住期間	職業	地区
14公園	147若葉の森	若葉町図書館の周辺の森	季節を肌で感じられ、五感を刺激し、生きる勇気を与えてくれる。	15仙川町	女	50歳代	④30年未満	派遣・契約、パート・アルバイト	1東部地域
14公園	147若葉の森	若葉町1丁目あたりの緑	緑がたくさん残っていて、気持ちが良い。	15仙川町	女	60歳代	④30年未満	会社員・公務員など	1東部地域
14公園	147若葉の森	若葉の森	目の前だから。この森があるから購入したので。	17若葉町	女	30歳代	③15年未満	自営及びその家族従事者	1東部地域
14公園	147若葉の森	若葉町の山林	この町の魅力は緑の多いことです。その中で今のこっているのは林ですが、道路沿いにあり、失われることを。	17若葉町	女	50歳代	④30年未満	家事専業	1東部地域
14公園	147若葉の森	若葉の森	国分寺崖線一帯の自然は地形の図鑑である。	21飛田給	男	60歳代	⑤30年以上	その他	2西部地域
14公園	147若葉の森	若葉の森(若葉町)	小学生が通学路にしており、環境保護のためのボランティアもいると聞く。そういう住民の意識も含め大切と思う。	24下石原	女	20歳代	④30年未満	派遣・契約、パート・アルバイト	2西部地域
14公園	148実篤公園	実篤公園	歴史的価値があるので	12東つつじヶ丘	女	70歳以上	⑤30年以上	家事専業	1東部地域
14公園	148実篤公園	実篤公園	子どもの頃によくあそんだ	13西つつじヶ丘	男	20歳代	②5年未満	派遣・契約、パート・アルバイト	1東部地域
14公園	148実篤公園	緑と水辺の豊かな景観実篤公園	四季折々の緑と、にじますの池がとても好きです。	13西つつじヶ丘	女	30歳代	②5年未満	会社員・公務員など	1東部地域
14公園	148実篤公園	実篤公園	文豪	13西つつじヶ丘	女	50歳代	⑤30年以上	派遣・契約、パート・アルバイト	1東部地域
14公園	148実篤公園	実篤公園	住居も近くほこりに思ってる。	14入間町	女	70歳以上	⑤30年以上	家事専業	1東部地域
14公園	148実篤公園	実篤公園	緑に囲まれ、森林浴ができる場所。ボランティアの方も多くおり、子供も安心して遊ばせられる。遊具がないが自然と親しめる貴重な場所。	15仙川町	女	30歳代	②5年未満	派遣・契約、パート・アルバイト	1東部地域
14公園	148実篤公園	実篤公園	緑が豊かでよらしい	15仙川町	女	70歳以上	⑤30年以上	無効	1東部地域
14公園	148実篤公園	実篤公園	近隣のアオシス	16緑ヶ丘	男	70歳以上	④30年未満	無職	1東部地域
14公園	148実篤公園	実篤公園	文学者、画家として知られる武者小路実篤が20年間暮らした家。	16緑ヶ丘	女	70歳以上	⑤30年以上	家事専業	1東部地域
14公園	148実篤公園	武者小路実篤公園	自然と湧水	17若葉町	男	70歳以上	⑤30年以上	無職	1東部地域
14公園	148実篤公園	実篤公園	歴史もあり、珍しい公園だと思うので。	32布田	女	40歳代	③15年未満	派遣・契約、パート・アルバイト	3南部地域
14公園	148実篤公園	武者小路実篤公園	有名な小説家の生活して来た方です。いつの時代になっても忘れられない方だと思う。	46深大寺東町	女	70歳以上	⑤30年以上	無職	4北部地域
14公園	149公園全般	公園と桜の木	憩いの場所。人の集まる場所だから。桜の木は日本の象徴だから。	13西つつじヶ丘	男	40歳代	⑤30年以上	無職	1東部地域
14公園	149公園全般	公園	回答無し	13西つつじヶ丘	男	50歳代	④30年未満	会社員・公務員など	1東部地域
14公園	149公園全般	戦跡(壕、被災事跡)	不戦の誓い	13西つつじヶ丘	男	70歳以上	④30年未満	その他	1東部地域
14公園	149公園全般	たこ公園	子供達がのびのびと過ごせる場所を残して欲しい。	15仙川町	女	10歳代	②5年未満	学生	1東部地域
14公園	149公園全般	各地公園	保育園が多くはなってきたり、これから建つ園は、園庭の確保が難しい。誰でも安心して遊べる場所(屋外)は必要不可欠。	15仙川町	女	30歳代	②5年未満	派遣・契約、パート・アルバイト	1東部地域
14公園	149公園全般	公園	回答無し	23富士見町	男	70歳以上	⑤30年以上	無職	2西部地域
14公園	149公園全般	公園	特に野川、武蔵野、武蔵野森公園などをグリーンベルトで結ぶ。	26野水	男	70歳以上	⑤30年以上	無職	2西部地域
14公園	149公園全般	公園や川	回答無し	31小島町	男	30歳代	③15年未満	会社員・公務員など	3南部地域
14公園	149公園全般	公園や広場	公園や広場がだんだん少なくなっていますので子育てするには不安ですね。	34染地	女	60歳代	⑤30年以上	派遣・契約、パート・アルバイト	3南部地域
14公園	149公園全般	公園	子供が伸び伸びと遊べる場所が減っている気がする。	35多摩川	女	20歳代	④30年未満	学生	3南部地域
14公園	149公園全般	柴崎公園(国有地)	子供が自由に野球が出来る所が必要だから	42柴崎	男	10歳代	③15年未満	学生	4北部地域
14公園	149公園全般	上ノ原公園	柴崎地域における大きな公園だから	42柴崎	男	40歳代	③15年未満	自営及びその家族従事者	4北部地域
14公園	149公園全般	市内の現存の公園	緑が多くある	42柴崎	女	60歳代	③15年未満	派遣・契約、パート・アルバイト	4北部地域
14公園	149公園全般	公園	子供達のために	43調布ヶ丘	男	30歳代	①1年未満	会社員・公務員など	4北部地域
14公園	149公園全般	自由広場	子供達がのびのび木登りして遊んでから	45深大寺北町	男	40歳代	②5年未満	会社員・公務員など	4北部地域
14公園	149公園全般	公園の緑化保全	回答無し	45深大寺北町	男	60歳代	④30年未満	会社員・公務員など	4北部地域
14公園	149公園全般	自由公園	緑が多く子供から大人まで楽しめる所	45深大寺北町	女	60歳代	④30年未満	自営及びその家族従事者	4北部地域

注：意見は「小区分」「地域」「性別」「年齢」「居住期間」の順にソートした。

表 3.3.7 (23) 環境の財産として次世代に残したい場所とその理由 (23/29)

区分	小区分	残したい場所	理由	地域	性別	年齢	居住期間	職業	地区
14公園	149公園全般	公園	自然な形でセミやトンボや川魚がいる環境を残し、子どもたちがそれにふれられるようにし、自然を自分で知るようにしたい。	46深大寺東町	男	60歳代	③15年未満	無職	4北部地域
14公園	149公園全般	自由広場	災害時の避難場所	46深大寺東町	男	70歳以上	⑤30年以上	無職	4北部地域
14公園	149公園全般	自由公園(植物園)	入り易さ、近さ	46深大寺東町	女	30歳代	③15年未満	派遣・契約、パート・アルバイト	4北部地域
14公園	149公園全般	自由広場	山の上から遠くの景色を見れる	46深大寺東町	女	40歳代	④30年未満	派遣・契約、パート・アルバイト	4北部地域
14公園	149公園全般	公園	安全に遊べる公園、国有地。	47深大寺南町	女	40歳代	③15年未満	家事専業	4北部地域
01映画	映画	映画の町	ほかの市との差別化	22上石原	男	50歳代	②5年未満	会社員・公務員など	2西部地域
01映画	映画	映画のまち調布だから。	撮影所	22上石原	女	40歳代	③15年未満	家事専業	2西部地域
01映画	映画	映画の撮影所	映画の街としての文化的遺産	22上石原	女	40歳代	④30年未満	派遣・契約、パート・アルバイト	2西部地域
01映画	映画	映画産業	貴重な文化だから	24下石原	男	30歳代	③15年未満	会社員・公務員など	2西部地域
01映画	映画	撮影所(日活)きたろう通り(天神通り)	"映画のまち調布"とも言われている為、歴史のある物、場所、街の特徴となる所は残していきたい。	33国領町	女	20歳代	④30年未満	会社員・公務員など	3南部地域
01映画	映画	映画村	映画村と言える施設の充実(南口へ作る)	35多摩川	男	60歳代	④30年未満	会社員・公務員など	3南部地域
01映画	映画	キンダーシネマ	子どもをもつ母親の集いとして、とても大切だと思ふから	35多摩川	女	30歳代	②5年未満	派遣・契約、パート・アルバイト	3南部地域
01映画	映画	日活や角川などの撮影所	不況の影響で年々規模が縮小されているが、映画のまちとして残して欲しい。	35多摩川	女	30歳代	②5年未満	派遣・契約、パート・アルバイト	3南部地域
01映画	映画	映画俳優の碑と調布映画発祥の碑	いつの時代になっても映画の町として懐かしい思い出が沢山残っています。50周年も住んでいると落ちつき緑に恵まれた良い町です。日活撮影所、石原裕次郎さんの映画風景は良い思い出です。	46深大寺東町	女	70歳以上	⑤30年以上	無職	4北部地域
02駅	駅	柴崎駅の風情	昔のつつじヶ丘駅～調布を知っている者にとっては、今の国領駅などは広すぎておちつかず柴崎の徒歩感覚が貴重に思えます。	11菊野台	女	30歳代	②5年未満	回答無し	1東部地域
02駅	駅	つつじヶ丘周辺	南口の整備	13西つつじヶ丘	女	50歳代	③15年未満	家事専業	1東部地域
02駅	駅	仙川駅前	桜の木	14入間町	女	40歳代	④30年未満	その他	1東部地域
02駅	駅	調布市駅前広場	これ以上娯楽施設やマンション等を増やして欲しくない。緑を増して欲しい。	16緑ヶ丘	男	60歳代	③15年未満	会社員・公務員など	1東部地域
02駅	駅	仙川駅前の緑化、桜の木他	老木であっても残してほしい。夏涼しくゆとりのある町であってほしい。	16緑ヶ丘	男	70歳以上	⑤30年以上	無職	1東部地域
02駅	駅	京王線廃路	廃路線の改良の為	22上石原	男	60歳代	⑤30年以上	会社員・公務員など	2西部地域
02駅	駅	調布駅周辺	これから、開発整備されるのですが、すでに南側の公民館跡の殺風景なコンクリートの広場は夏は暑く冬は吹きさらしの寒さで、悲しくなってしまう。駅周辺があらなないように願っています。(土に部分花壇とか作ったり、木を植えたり**をおいたり**味のある温かい場所にして下さい。)	23富士見町	女	70歳以上	⑤30年以上	家事専業	2西部地域
02駅	駅	京王線上部利用	今後の緑の整備、散歩道の整備に期待する。	33国領町	男	50歳代	③15年未満	会社員・公務員など	3南部地域
02駅	駅	調布駅周辺	京王線地下化に伴い調布の玄関、顔として、又南と北を結ぶイメージと自然を取り入れて欲しい。	34染地	女	50歳代	⑤30年以上	派遣・契約、パート・アルバイト	3南部地域
02駅	駅	調布駅南口広場の木	調布を見守って来た木々である。大木が激変している。	35多摩川	男	50歳代	④30年未満	その他	3南部地域
02駅	駅	調布駅周辺	調布駅周辺には緑が少ないので南口ロータリー京王線線路上に緑の並木を作って欲しいの町へ	35多摩川	男	60歳代	⑤30年以上	無職	3南部地域
02駅	駅	駅前広場の整備	回答無し	35多摩川	男	70歳以上	③15年未満	無職	3南部地域
02駅	駅	調布南口広場	緊急時、その他、多目的広場として残したほうが良いと思う。	35多摩川	男	70歳以上	⑤30年以上	無職	3南部地域
02駅	駅	京王線の地下化で道になった所	せつかく道ができたのなら、雑草をはやして、緑道にしたい。	43調布ヶ丘	女	30歳代	④30年未満	無効	4北部地域
02駅	駅	今後の調布駅付近	回答無し	45深大寺北町	女	60歳代	②5年未満	自営及びその家族従事者	4北部地域
11崖線	崖線	国分寺崖線の緑と湧水、深大寺周辺と実篤公園	武蔵野の面影の残っている貴重な地域だから	11菊野台	女	60歳代	⑤30年以上	家事専業	1東部地域

注：意見は「小区分」「地域」「性別」「年齢」「居住期間」の順にソートした。

表 3.3.7 (24) 環境の財産として次世代に残したい場所とその理由 (24/29)

区分	小区分	残したい場所	理由	地域	性別	年齢	居住期間	職業	地区
11崖線	崖線	国分寺が緑・深大寺・仙川地区	緑が豊富、わき水が多い。	11菊野台	回答無し	70歳以上	③15年未満	無職	1東部地域
11崖線	崖線	市内の「はけ」の地形	回答無し	14入間町	男	60歳代	⑤30年以上	派遣・契約、パート・アルバイト	1東部地域
11崖線	崖線	武蔵野崖線	緑が残され動物もいるから	14入間町	女	40歳代	③15年未満	家事専業	1東部地域
11崖線	崖線	国分寺崖線	自然豊かな森だから	14入間町	女	50歳代	⑤30年以上	会社員・公務員など	1東部地域
11崖線	崖線	崖線	地形的に貴重で、美しい水環境を提供。	21飛田給	男	30歳代	②5年未満	会社員・公務員など	2西部地域
11崖線	崖線	国分寺崖線地区	武蔵野の面影を残している。ただし現在は樹木は大木となり以前の姿とは違うように思います。区域を確定し、以前の姿が見られるようにしたらと思います。(樹木は大きくなると薪を作るため伐採)	23富士見町	男	70歳以上	⑤30年以上	無職	2西部地域
11崖線	崖線	国分寺崖線	回答無し	42柴崎	女	70歳以上	⑤30年以上	家事専業	4北部地域
11崖線	崖線	国分寺崖線と湧水や野川連担した緑	市民、都民が家族(子供を含む)でくつろげる地域である。	45深大寺北町	男	70歳以上	⑤30年以上	会社員・公務員など	4北部地域
13景観	景観	多摩川散歩の景色	散歩などに最高です	24下石原	回答無し	70歳以上	⑤30年以上	回答無し	2西部地域
13景観	景観	富士山の眺望	調布市はけっこう富士山ビューポイントに望まれていると思うので、積極的にアピールしてはどうか。	44深大寺元町	女	60歳代	③15年未満	家事専業	4北部地域
13景観	景観	多摩川の景観	故郷意識を持たせるため(自然環境の保持、継承)	47深大寺南町	男	70歳以上	⑤30年以上	その他	4北部地域
21施設	施設	郷土博物館	小学校で学習に行った時、すごく勉強になった。もっとイベントや告知をすべき。	24下石原	女	20歳代	④30年未満	派遣・契約、パート・アルバイト	2西部地域
21施設	施設	京王閣競輪場	レースをみたい。当ててもうけたい。	32布田	男	70歳以上	⑤30年以上	派遣・契約、パート・アルバイト	3南部地域
21施設	施設	掩体壕	回答無し	42柴崎	女	40歳代	③15年未満	派遣・契約、パート・アルバイト	4北部地域
21施設	施設	家の事	無理ですかね。マンションはもう止めて下さい。	43調布ヶ丘	女	70歳以上	④30年未満	家事専業	4北部地域
21施設	施設	仙川劇場	色々な演劇や音楽を行う側も、見る側も、安く利用することができるから。	46深大寺東町	女	30歳代	②5年未満	会社員・公務員など	4北部地域
21施設	施設:現況	介護施設	調布市の施設を増加	12東つつじヶ丘	女	70歳以上	⑤30年以上	家事専業	1東部地域
21施設	施設:現況	病院	調布市の大型病院の増設	12東つつじヶ丘	女	70歳以上	⑤30年以上	家事専業	1東部地域
21施設	施設:現況	だがしや	たまに見るがほんとうに少し。子供たちに子供だけで行ける、いきつけを作ってあげたい。コンビニじゃつめたいような感じがして、せつないです。	14入間町	女	30歳代	⑤30年以上	家事専業	1東部地域
21施設	施設:現況	調布図書館	家から近く本がたくさんあるから。多くの知識を得るのに役立つ。	21飛田給	女	10歳代	④30年未満	学生	2西部地域
21施設	施設:現況	小学校	3代続いて通わせたい。(第三小学校)	21飛田給	女	30歳代	⑤30年以上	派遣・契約、パート・アルバイト	2西部地域
21施設	施設:現況	図書館	回答無し	21飛田給	女	70歳以上	⑤30年以上	自営及びその家族従事者	2西部地域
21施設	施設:現況	文化施設	文化への豊かさの為	22上石原	男	60歳代	⑤30年以上	会社員・公務員など	2西部地域
21施設	施設:現況	防災備蓄倉庫の点検	固定発電、消耗品(食品類)	22上石原	男	70歳以上	⑤30年以上	無職	2西部地域
21施設	施設:現況	今後建物を作るなら地下に作る	すべてにおいて自然が一番です。(逆に自然を多く増やすこと)	23富士見町	男	70歳以上	⑤30年以上	派遣・契約、パート・アルバイト	2西部地域
21施設	施設:現況	建物ビルなどこれ以上作らない	今は、半年～1年ごとに建物などが立ち自然が変わってしまう	23富士見町	男	70歳以上	⑤30年以上	派遣・契約、パート・アルバイト	2西部地域
21施設	施設:現況	無料駐輪場	便利で経済的であるため	24下石原	男	20歳代	②5年未満	会社員・公務員など	2西部地域
21施設	施設:現況	近くのコンビニ	スポーツ新聞やタバコを買うので。	32布田	男	70歳以上	⑤30年以上	派遣・契約、パート・アルバイト	3南部地域
21施設	施設:現況	さくら幼稚園	今は活動をしていないと思いますが、あれだけ自然に囲まれた場所なので、今後のために残してほしいです。	33国領町	男	20歳代	④30年未満	会社員・公務員など	3南部地域
21施設	施設:現況	土の校庭	子供達が土にふれる機会が少ない為	33国領町	男	40歳代	②5年未満	会社員・公務員など	3南部地域
21施設	施設:現況	児童館	子供がいるので、もっとそういう場所を増やして欲しい。	35多摩川	女	20歳代	①1年未満	無職	3南部地域
21施設	施設:現況	低層住宅	せっかく富士山がきれいに見えるので、今後、これをささげられるような高い建物は住宅街には増やしてほしくない。	35多摩川	女	40歳代	④30年未満	派遣・契約、パート・アルバイト	3南部地域
21施設	施設:現況	高層建築	美観の上でも少子化という面でもそんなに高い建物がこの調布市で必要なのでしょうか。	42柴崎	男	70歳以上	⑤30年以上	無職	4北部地域

注：意見は「小区分」「地域」「性別」「年齢」「居住期間」の順にソートした。



表 3.3.7 (25) 環境の財産として次世代に残したい場所とその理由 (25/29)

区分	小区分	残したい場所	理由	地域	性別	年齢	居住期間	職業	地区
21施設	施設:現況	ゆかめ	一度しか行った事ありませんが、せっかくな温泉なので、いつまでも営業してほしいです。	43調布ヶ丘	女	70歳以上	⑤30年以上	無職	4北部地域
21施設	施設:現況	北の台小学校前バス停留所	屋根をつけてほしいという意見が多いです	46深大寺東町	女	60歳代	④30年未満	家事専業	4北部地域
21施設	施設:現況	電柱の地下化	歩道が狭く危険、景観。	47深大寺南町	女	40歳代	④30年未満	会社員・公務員など	4北部地域
21施設	施設:実篤	武者小路実篤記念館	回答無し	13西つつじヶ丘	男	60歳代	⑤30年以上	その他	1東部地域
21施設	施設:実篤	武者小路実篤記念館	緑であふれる素敵な場所で、かつ歴史のある所だから。都会の中にも、このような所が必要だと思います。(深大寺と同様)とくに、自分の住む仙川にあるので、残して欲しいです。	15仙川町	女	20歳代	②5年未満	学生	1東部地域
21施設	施設:実篤	武者小路実篤記念館	歴史的建造物は残した方がよい	15仙川町	女	50歳代	⑤30年以上	会社員・公務員など	1東部地域
21施設	施設:実篤	記念館	武者小路他	34染地	女	70歳以上	⑤30年以上	無職	3南部地域
21施設	施設:実篤	武者小路実篤公園	鯉に餌をあげれるから	46深大寺東町	女	40歳代	④30年未満	派遣・契約、パート・アルバイト	4北部地域
21施設	施設:実篤	実篤記念館	回答無し	47深大寺南町	女	40歳代	②5年未満	家事専業	4北部地域
21施設	施設:まちなみ	仙川商店街	最近コンビニやチェーン店が多くなり、少しつまらなくなってきている。店主の高齢化もあるのかもしれないが、若い新しい世代が商店街で活躍できるようにならないでしょうか？文具店→ケータイショップとかショックでした。	14入間町	女	30歳代	⑤30年以上	家事専業	1東部地域
21施設	施設:まちなみ	古い店、家	今はとりこわされてありませんが、もつとさがせば歴史てきな建物があると思います。	23富士見町	女	70歳以上	⑤30年以上	家事専業	2西部地域
21施設	施設:まちなみ	古い町なみ	商店街など、小さなお店が好きだから	33国領町	女	30歳代	②5年未満	会社員・公務員など	3南部地域
21施設	施設:まちなみ	商店街	ハロウィン行列など、さまざまなイベントを開催し子どもも参加できるから	35多摩川	女	30歳代	②5年未満	派遣・契約、パート・アルバイト	3南部地域
21施設	施設:歴史	古民家	人々の財産である	44深大寺元町	男	60歳代	③15年未満	自営及びその家族従事者	4北部地域
31自然	自然	緑地、水、ごみ	緑地の確保、保全、水のきれいな町づくり。ごみを分別して処理をする。	16緑ヶ丘	男	60歳代	③15年未満	自営及びその家族従事者	1東部地域
31自然	自然	緑や花	緑や花をもう少し多くすると心が優しくなる気がします	34染地	女	60歳代	⑤30年以上	派遣・契約、パート・アルバイト	3南部地域
31自然	自然	もともと水がながれていた所にもう一度水を流したい	調布全域で小川を復活させてホテルやトンボを増やし、なごむ街にしたい。	43調布ヶ丘	女	30歳代	④30年未満	無効	4北部地域
31自然	自然:自然	自然	東京で新宿などにも近い。買い物もそんなにこまらないのに、こんなに自然とふれあえるのは、子供を育てるうえですごく良いと思う。つくられた自然ではない、すごいパワーがある。	14入間町	女	30歳代	⑤30年以上	家事専業	1東部地域
31自然	自然:自然	自然	多摩川を中心とした環境は調布市の一番の魅力	22上石原	男	50歳代	③15年未満	会社員・公務員など	2西部地域
31自然	自然:自然	今の自然をこれ以上なくさない	次世代に今より多く自然を残さないと生活出来ない、建物より自然をふやすこと。	23富士見町	男	70歳以上	⑤30年以上	派遣・契約、パート・アルバイト	2西部地域
31自然	自然:自然	本市は元々自然に恵まれた環境にあった	豊かな自然が失われつつある今日環境保全に一層努力すべきである	33国領町	男	70歳以上	④30年未満	その他	3南部地域
31自然	自然:その他	入間川分水路	災害時に対応出来るベストな整備と思う	12東つつじヶ丘	女	70歳以上	⑤30年以上	派遣・契約、パート・アルバイト	1東部地域
31自然	自然:その他	NTT斜面緑地	生まれ遊んだ場所	14入間町	男	60歳代	⑤30年以上	派遣・契約、パート・アルバイト	1東部地域
31自然	自然:その他	へび山(下布田遺跡)	自然のままの雑木林は自然の宝庫で貴重な財産だと考えるから。	32布田	女	40歳代	③15年未満	家事専業	3南部地域
31自然	自然:緑	緑対策の条例作り	各地区の緑、樹木は一本たりとも残したい。	16緑ヶ丘	男	70歳以上	⑤30年以上	無職	1東部地域
31自然	自然:緑	緑ある町	回答無し	21飛田給	女	70歳以上	⑤30年以上	自営及びその家族従事者	2西部地域
31自然	自然:緑	緑(自然)	現在の自然を子供のために残したい	24下石原	男	40歳代	③15年未満	会社員・公務員など	2西部地域
31自然	自然:緑	自然(緑)	幼い頃に比べて少なくなってきているのが感じられる。緑の多いまちであって欲しい。	33国領町	女	20歳代	④30年未満	会社員・公務員など	3南部地域
31自然	自然:緑	自然(緑の多さ)	都心に近くて自然が多いところが調布の良さだと思うので	33国領町	女	40歳代	④30年未満	会社員・公務員など	3南部地域
31自然	自然:緑	樹木	美しい調布市にしたい。	34染地	女	70歳以上	④30年未満	無職	3南部地域

注：意見は「小区分」「地域」「性別」「年齢」「居住期間」の順にソートした。

表 3.3.7 (26) 環境の財産として次世代に残したい場所とその理由 (26/29)

区分	小区分	残したい場所	理由	地域	性別	年齢	居住期間	職業	地区
31自然	自然:緑	市民体育館周辺	緑豊かさを後世に	41佐須町	男	60歳代	④30年未満	派遣・契約, パート・アルバイト	4北部地域
31自然	自然:緑・水	緑が多く水が清い所	もっと自然環境の中で生活が出来るように	13西つつじヶ丘	男	70歳以上	③15年未満	会社員・公務員など	1東部地域
31自然	自然:緑・水	身近な緑や水とふれあう	子供目線で動植物に触れるのは重要	37八雲台	女	50歳代	③15年未満	自営及びその家族従事者	3南部地域
22社寺	社寺	布田などの神社仏閣	回答無し	11菊野台	男	70歳以上	③15年未満	無職	1東部地域
22社寺	社寺	布多天神社	回答無し	22上石原	男	70歳以上	⑤30年以上	その他	2西部地域
22社寺	社寺	若宮八幡神社	回答無し	22上石原	男	70歳以上	⑤30年以上	会社員・公務員など	2西部地域
22社寺	社寺	若宮八幡宮	季節の植物も多い、素敵な場所です。	22上石原	女	20歳代	④30年未満	自営及びその家族従事者	2西部地域
22社寺	社寺	大正寺、源正寺、常演寺等	建物をふくめて、先祖を大切に育てたい。	22上石原	女	60歳代	⑤30年以上	家事専業	2西部地域
22社寺	社寺	布田天神社	素晴らしい環境である。	23富士見町	男	70歳以上	④30年未満	会社員・公務員など	2西部地域
22社寺	社寺	布田天神	緑とイベント	23富士見町	男	70歳以上	⑤30年以上	無職	2西部地域
22社寺	社寺	神社、仏閣、公園etc	土の部分に建物はあまり建てないで欲しい。	23富士見町	女	70歳以上	⑤30年以上	家事専業	2西部地域
22社寺	社寺	布田神社～深大寺	歴史がある。駅近の緑地として貴重。	32布田	男	50歳代	④30年未満	会社員・公務員など	3南部地域
22社寺	社寺	各所のお寺、神社	心の拠り所	32布田	女	50歳代	②5年未満	家事専業	3南部地域
22社寺	社寺	布田天神	回答無し	33国領町	女	30歳代	③15年未満	家事専業	3南部地域
22社寺	社寺	布多天神	回答無し	33国領町	女	50歳代	④30年未満	派遣・契約, パート・アルバイト	3南部地域
22社寺	社寺	布多天神	歴史価値が高いと思うから(深大寺と同様)	43調布ヶ丘	女	40歳代	②5年未満	派遣・契約, パート・アルバイト	4北部地域
22社寺	社寺	布多天神、深大寺	歴史を感じる。布多天神は小学校の課外学習で訪問以外、神職の方に親しみを感じ子どもに身近となっている。	43調布ヶ丘	女	40歳代	③15年未満	会社員・公務員など	4北部地域
22社寺	社寺	布多天神社	神楽の舞台がとてもよいと思います。	43調布ヶ丘	女	50歳代	③15年未満	会社員・公務員など	4北部地域
22社寺	社寺	布田天神の森	保護樹林の大切さ。人々の憩いの場所(駅の至近距離の場)	43調布ヶ丘	女	60歳代	④30年未満	自営及びその家族従事者	4北部地域
22社寺	社寺	布田天神	駅近くで自然に恵まれている(緑も多い)	43調布ヶ丘	女	70歳以上	⑤30年以上	無職	4北部地域
22社寺	社寺	布田天神の木々	回答無し	43調布ヶ丘	女	70歳以上	⑤30年以上	家事専業	4北部地域
22社寺	社寺	布田天神	同上	45深大寺北町	女	70歳以上	⑤30年以上	無職	4北部地域
23体育施設	スポーツ	味の素スタジアム	調布に欲しい、唯一の多目的スタジアムです。	12東つつじヶ丘	女	70歳以上	⑤30年以上	派遣・契約, パート・アルバイト	1東部地域
23体育施設	スポーツ	味の素スタジアム	若者が楽しく競技できるように周りに宿泊施設。	13西つつじヶ丘	女	70歳以上	④30年未満	家事専業	1東部地域
23体育施設	スポーツ	味の素スタジアム	スポーツを通して調布市の活性化に繋がる	14入間町	男	20歳代	②5年未満	会社員・公務員など	1東部地域
23体育施設	スポーツ	体育館を増やして欲しい	調布駅周辺	16緑ヶ丘	男	60歳代	③15年未満	会社員・公務員など	1東部地域
23体育施設	スポーツ	アジスタ	回答無し	21飛田給	男	70歳以上	⑤30年以上	無職	2西部地域
23体育施設	スポーツ	味の素スタジアム周辺(公園含む)	公共の施設であるから。ファミリーみんなで利用する所だから。	21飛田給	女	30歳代	②5年未満	派遣・契約, パート・アルバイト	2西部地域
23体育施設	スポーツ	飛田給(この春に出来る)スポーツ館	とても良いと思います	21飛田給	女	70歳以上	⑤30年以上	自営及びその家族従事者	2西部地域
23体育施設	スポーツ	関東村	子供の頃よく遊んだ。今も家族で楽しんでいるから。	22上石原	男	30歳代	⑤30年以上	会社員・公務員など	2西部地域
23体育施設	スポーツ	スポーツの街と映画の街の共存	回答無し	22上石原	回答無し	70歳以上	⑤30年以上	無職	2西部地域
23体育施設	スポーツ	味スタ周りの公園	穏やかな清潔な暮らし	23富士見町	男	50歳代	⑤30年以上	会社員・公務員など	2西部地域
23体育施設	スポーツ	関東村	サッカーや野球をやるのにとすばらしい環境。味スタの近くで、子どもに良い刺激が与えられる。	23富士見町	女	40歳代	④30年未満	派遣・契約, パート・アルバイト	2西部地域
23体育施設	スポーツ	味の素スタジアム周辺	かなり開発されていますが、豊かな自然環境残してほしい。	24下石原	女	30歳代	①1年未満	会社員・公務員など	2西部地域
23体育施設	スポーツ	味の素スタジアム	地元に応援するチームがある。体を動かす立派な施設があることは本当にありがたいと思います。	31小島町	男	30歳代	②5年未満	会社員・公務員など	3南部地域

注：意見は「小区分」「地域」「性別」「年齢」「居住期間」の順にソートした。

表 3.3.7 (27) 環境の財産として次世代に残したい場所とその理由 (27/29)

区分	小区分	残したい場所	理由	地域	性別	年齢	居住期間	職業	地区
23体育施設	スポーツ	スポーツ公園	小さい子どもが安全に遊べる場所	31小島町	女	50歳代	⑤30年以上	教員など	3南部地域
23体育施設	スポーツ	スポーツ設備	回答無し	33国領町	男	30歳代	③15年未満	会社員・公務員など	3南部地域
23体育施設	スポーツ	多摩川のテニスコート	住民の健康維持	33国領町	女	70歳以上	⑤30年以上	無職	3南部地域
23体育施設	スポーツ	味の素スタジオを含む運動、公園施設	回答無し	34染地	女	10歳代	④30年未満	学生	3南部地域
23体育施設	スポーツ	アジスタ	回答無し	37八雲台	女	50歳代	③15年未満	無職	3南部地域
23体育施設	スポーツ	味スタ	スポーツ	42柴崎	男	70歳以上	⑤30年以上	無職	4北部地域
23体育施設	スポーツ	地下スポーツセンター	雑音が外にもれない	45深大寺北町	男	70歳以上	⑤30年以上	自営及びその家族従事者	4北部地域
23体育施設	スポーツ	ドックラン	マナーよくゴミは自分で持ちかえること	46深大寺東町	女	40歳代	⑤30年以上	家事専業	4北部地域
23体育施設	スポーツ	調布市総合体育館	総合公園。運動も出来。四季が楽しめる。家族や友だちでピクニック。人のコミュニケーション。	46深大寺東町	女	50歳代	⑤30年以上	自営及びその家族従事者	4北部地域
23体育施設	スポーツ	体育館	今も利用させて頂いてとても満足していますので	46深大寺東町	女	60歳代	④30年未満	家事専業	4北部地域
32生物	生物	魚	野川に沢山いてほしい	11菊野台	男	70歳以上	⑤30年以上	無職	1東部地域
32生物	生物	東つつじヶ丘から仙川方向あるに林	あれだけの緑はなかなかないので	12東つつじヶ丘	女	40歳代	③15年未満	会社員・公務員など	1東部地域
32生物	生物	染地の桜並木	古木になっているものが多いので若木に世代交代するとかは考えているのですか。	13西つつじヶ丘	女	30歳代	③15年未満	家事専業	1東部地域
32生物	生物	染地の桜並木	毎年必ず心豊にしてくれる眺め	14入間町	男	60歳代	④30年未満	派遣・契約、パート・アルバイト	1東部地域
32生物	生物	桜並木	調布市にはところどころに桜並木があるが自然はそのまま残してほしい	15仙川町	女	50歳代	⑤30年以上	会社員・公務員など	1東部地域
32生物	生物	雑木林	調布のイメージは木々。昔は高い大きな木(雑木林)がいっぱいあったから。	22上石原	男	30歳代	⑤30年以上	会社員・公務員など	2西部地域
32生物	生物	千年藤	美しいのとみごとに木であるから(道路の排気ガスによる衰弱が気になる)	23富士見町	女	50歳代	③15年未満	自営及びその家族従事者	2西部地域
32生物	生物	多摩川桜堤通り	桜並木の景観	32布田	男	70歳以上	④30年未満	無職	3南部地域
32生物	生物	多摩川堤防沿いの桜波木	大阪から移転してきて、桜並木の素晴らしさに感動しこの景色を毎年見たいと思ったから。	34染地	女	60歳代	③15年未満	派遣・契約、パート・アルバイト	3南部地域
32生物	生物	樹木などの緑を大切に、適切に維持管理を行う	もっと緑と公園を増やしてほしい	37八雲台	女	50歳代	③15年未満	自営及びその家族従事者	3南部地域
32生物	生物	桜の名所	野川、多摩川など	43調布ヶ丘	女	40歳代	③15年未満	会社員・公務員など	4北部地域
32生物	生物	調布市のマップに載る桜の名所	名所が数多く残る事で、若い世代の多くの人に住みたいと思う町にしたいかねば、町は活性化しないと思う。	43調布ヶ丘	女	50歳代	④30年未満	派遣・契約、パート・アルバイト	4北部地域
32生物	生物	サレジオ公園の赤松	歴史、元々植えられているもの大切にしたい!	43調布ヶ丘	女	60歳代	⑤30年以上	自営及びその家族従事者	4北部地域
32生物	生物	千年藤	回答無し	43調布ヶ丘	女	70歳以上	⑤30年以上	家事専業	4北部地域
32生物	生物	国領の藤	同上	45深大寺北町	女	70歳以上	⑤30年以上	無職	4北部地域
32生物	生物	小鳥の声	以前はうぐいす等小鳥の声が聞こえましたが現在は聞こえない。とり戻したい。	47深大寺南町	女	40歳代	③15年未満	家事専業	4北部地域
21施設	その他	昔から有る地名	産業の発展などある程度推し計ることが出来る	32布田	女	70歳以上	④30年未満	家事専業	3南部地域
99その他	他市	天国魂神社	道並みが、イチョウ並木?がきれいでnice viewing	13西つつじヶ丘	男	60歳代	②5年未満	会社員・公務員など	1東部地域
99その他	他市	天文台	天文台の重要さとこれまでの機能の教育は重要と考える	23富士見町	男	60歳代	⑤30年以上	会社員・公務員など	2西部地域
99その他	他市	東京天文台と大沢周辺	緑と自然の生態系が元気に保たれている	24上石原	女	60歳代	③15年未満	教員など	2西部地域
24道路	道路	仙川付近の構造物	街並みがきれいで、全て整理されている	13西つつじヶ丘	男	60歳代	②5年未満	会社員・公務員など	1東部地域
24道路	道路	仙川の遊歩道の整備	水面の清掃	16緑ヶ丘	男	70歳以上	⑤30年以上	無職	1東部地域
24道路	道路	3・4・10号線をそろそろ決定させる時期(決定さえすれば)はたいぶ遅れても良い。	バスも通れる様にすれば、素晴らしい実篤記念館や公園を多くの人に知らしめる事も出来る。そういう小さな事で次世代に残して行く。	17若葉町	男	70歳以上	⑤30年以上	無職	1東部地域
24道路	道路	道路の整備3・4・10号線も含む	いざと言う時に物資、食糧をはこびやすくする。非難するにも路地とか、せまい道が多いと意外と被害が大きくなるので出来そうな所まで進めて行く	17若葉町	男	70歳以上	⑤30年以上	無職	1東部地域
24道路	道路	生活道路充実	公共交通の発達	22上石原	男	70歳以上	⑤30年以上	無職	2西部地域
24道路	道路	道路	直さなくてもいい道路は補修して、直して欲しい所が出来てない	34染地	女	60歳代	⑤30年以上	派遣・契約、パート・アルバイト	3南部地域
24道路	道路	歩道の拡幅	回答無し	35多摩川	男	70歳以上	③15年未満	無職	3南部地域

注：意見は「小区分」「地域」「性別」「年齢」「居住期間」の順にソートした。

表 3.3.7 (28) 環境の財産として次世代に残したい場所とその理由 (28/29)

区分	小区分	残したい場所	理由	地域	性別	年齢	居住期間	職業	地区
24道路	道路:甲州街道	甲州街道のけやき	歴史上の重要街道であり、東海道、中山道などと同等の重要性。古い時代から現代につづき、未来に向けても人間が気分よく往来できるように。	13西つつじヶ丘	女	30歳代	③15年未満	家事専業	1東部地域
24道路	道路:甲州街道	甲州街道の歴史	旧道が本当に昔はにぎやかでした。発展と保全、大変むずかしいですね	23富士見町	男	60歳代	⑤30年以上	無職	2西部地域
24道路	道路:甲州街道	旧甲州街道	車だけではなく、人、自転車が安心して通れるように改善、維持。	24下石原	男	50歳代	③15年未満	会社員・公務員など	2西部地域
24道路	道路:甲州街道	甲州街道の緑	日々のいやしになるから	32布田	女	40歳代	③15年未満	家事専業	3南部地域
24道路	道路:甲州街道	住所の近辺道路	週に2回清掃しています	33国領町	男	70歳以上	⑤30年以上	無効	3南部地域
33農地	農地	農地の指定(全域)	都市部の緑地としては貴重	11菊野台	男	30歳代	①1年未満	会社員・公務員など	1東部地域
33農地	農地	カニ山下の農地、米田	美しい四季の移り変わりや生物の生息地。子供達に日本の美しさを育ててくれる地だと思います。	11菊野台	女	60歳代	⑤30年以上	家事専業	1東部地域
33農地	農地	佐須の田んぼ	自然との共生を感じる	13西つつじヶ丘	男	20歳代	④30年未満	学生	1東部地域
33農地	農地	佐須の田んぼ	田んぼは生物多様性を保証するシステムであり、都会の中で貴重な農作業の場となっている。	21飛田給	男	60歳代	③15年未満	派遣・契約、パート・アルバイト	2西部地域
33農地	農地	田、畑、用水路	調布の自然を守り、子供達の心を育むもの。	21飛田給	男	60歳代	⑤30年以上	無職	2西部地域
33農地	農地	農地や植木畑の空間	高い建物が多くなり、空が狭く見えるようになってきた。心まで狭くなったような気がします。	21飛田給	男	60歳代	⑤30年以上	会社員・公務員など	2西部地域
33農地	農地	西調布周辺の田畑	私が子供の頃から遊んだ畑地です。最近残念なことに、どんどん数が減少しています。子供にとっては人の手の入った公園等よりも、自然を学べる場所だと思います。	22上石原	女	20歳代	④30年未満	自営及びその家族従事者	2西部地域
33農地	農地	田んぼ	回答無し	23富士見町	女	40歳代	③15年未満	家事専業	2西部地域
33農地	農地	畑の多い地域(田んぼなど)	身近にある畑など、どんどん住宅になっていくのはさみしい。	24下石原	女	20歳代	④30年未満	派遣・契約、パート・アルバイト	2西部地域
33農地	農地	下石原	今住んでいるところの環境がいいです。公園もあるし畑もあって農作物をつくっています。そのあたりからみえる空が都心とは思えない田舎の景色。おちつきます。	24下石原	女	30歳代	①1年未満	会社員・公務員など	2西部地域
33農地	農地	染地の田んぼ	我が家のだから。稲作が。	32布田	男	70歳以上	⑤30年以上	派遣・契約、パート・アルバイト	3南部地域
33農地	農地	計画緑地	市内のあちこちに農地が点在しているのがいい。全部が建物で埋まっているのは息が詰まる。土が見え、緑の育つ風景があるとホッとする。	32布田	女	20歳代	③15年未満	教員など	3南部地域
33農地	農地	農地	身近に、家の近くで人と交流しながら環境保全に取り組める場所としてのポテンシャルを持っていると思うから。お年寄りの健康増進にもつながる。	34染地	男	20歳代	③15年未満	学生	3南部地域
33農地	農地	田園風景	最近住宅建築が多く、徐々に田んぼが減ってしまっているから。	34染地	女	10歳代	④30年未満	学生	3南部地域
33農地	農地	生産緑地	市内各地にある生産緑地は調和のとれた都市にふさわしい。	35多摩川	男	30歳代	②5年未満	会社員・公務員など	3南部地域
33農地	農地	佐須町のたんぼ	少しづつ縮少がみ。都会にもっと近い田	41佐須町	男	70歳以上	④30年未満	その他	4北部地域
33農地	農地	調布野菜	佐須や染地の調布野菜はどこのスーパーよりも新鮮で大きく葉っぱまで食べられる。新宿から15分でこの環境はとて恵まれてるし市外の人にもうらやましがられます。	41佐須町	女	20歳代	④30年未満	会社員・公務員など	4北部地域
33農地	農地	佐須図書館の裏手の林	森や林の少ない今だからこそ、維持できる森や林などは残してほしい。	42柴崎	男	20歳代	④30年未満	会社員・公務員など	4北部地域
33農地	農地	田畑	子供達に食育や生物などの事を伝えて行きたい	42柴崎	女	30歳代	②5年未満	家事専業	4北部地域
33農地	農地	佐須町通称カニ山	子供達が自然本来のようなところで自由に遊んでほしい	43調布ヶ丘	女	70歳以上	⑤30年以上	家事専業	4北部地域
33農地	農地	田畑の植木場	のどかな田畑の風景が深大寺の原風景とのイメージあり。住宅ばかりになってさみしい。	46深大寺東町	女	30歳代	⑤30年以上	家事専業	4北部地域
33農地	農地	市街地に残る農地	市内の緑地が住宅地となりどんどん減ってきている。緑をもっと残してほしい。	46深大寺東町	女	50歳代	⑤30年以上	会社員・公務員など	4北部地域
33農地	農地	佐須田園	回答無し	46深大寺東町	女	70歳以上	⑤30年以上	農林業	4北部地域
41花火	花火	調布花火大会	年に1回楽しみにしている	15仙川町	女	50歳代	⑤30年以上	会社員・公務員など	1東部地域
41花火	花火	花火大会	調布で一番大きな催しだから。	22上石原	男	40歳代	③15年未満	会社員・公務員など	2西部地域
25飛行場	飛行場	調布飛行場	回答無し	13西つつじヶ丘	男	70歳以上	⑤30年以上	無職	1東部地域
25飛行場	飛行場	調布飛行場	東京都の島々に行かれ、魚を仕入れるように。	13西つつじヶ丘	女	70歳以上	④30年未満	家事専業	1東部地域
25飛行場	飛行場	調布飛行場、スタジアム	施設と運動、緑との調和	22上石原	男	70歳以上	⑤30年以上	派遣・契約、パート・アルバイト	2西部地域
25飛行場	飛行場	旧基地跡地の活用	飛行場は調布市の財産	22上石原	回答無し	70歳以上	⑤30年以上	無職	2西部地域
25飛行場	飛行場	調布飛行場	震災の際、重要な拠点の1つとなるため。	23富士見町	男	40歳代	④30年未満	会社員・公務員など	2西部地域

注：意見は「小区分」「地域」「性別」「年齢」「居住期間」の順にソートした。

表 3.3.7 (29) 環境の財産として次世代に残したい場所とその理由 (29/29)

区分	小区分	残したい場所	理由	地域	性別	年齢	居住期間	職業	地区
25飛行場	飛行場	飛行場の公園	気持ちよくサイクリングやウォーキングをしたい(野川と同様)	41佐須町	女	60歳代	⑤30年以上	その他	4北部地域
25飛行場	飛行場	調布飛行場周辺	広大な平地としての価値。特に人工物である飛行場と広々とした景観(守るのではなく)作っていく上で、得難い場所である。	42柴崎	男	60歳代	④30年未満	会社員・公務員など	4北部地域
25飛行場	飛行場	調布飛行場周辺	緑も多く基地の跡地だから	42柴崎	女	40歳代	③15年未満	家事専業	4北部地域
25飛行場	飛行場	飛行場	すごい近いところから大島などに行けるのはなかなかない。もっと観光地化して集客こうかをだして調布に来てくれる人を増やせそう。	43調布ヶ丘	女	30歳代	②5年未満	会社員・公務員など	4北部地域
25飛行場	飛行場	調布飛行場	他市にないから	43調布ヶ丘	女	40歳代	⑤30年以上	その他	4北部地域
25飛行場	飛行場	調布飛行場博物館	調布飛行場に博物館を作り、色々なヒコークの模型や子供達が乗れるヒコークがあれば夢が生まれる。	45深大寺北町	男	70歳以上	⑤30年以上	その他	4北部地域
25飛行場	飛行場	調布飛行場	回答無し	45深大寺北町	女	60歳代	②5年未満	自営及びその家族従事者	4北部地域
99その他	人	子供の多い生活	もっと子供が多く住める環境を作る	13西つつじヶ丘	男	70歳以上	③15年未満	会社員・公務員など	1東部地域
99その他	人	高齢者にとってまったくない。	回答無し	33国領町	女	60歳代	⑤30年以上	教員など	3南部地域
90他	他	温暖化対策	太陽熱及び地熱の利用	13西つつじヶ丘	男	70歳以上	③15年未満	会社員・公務員など	1東部地域
99その他	他	引っ越してきて間もないのでわかりません	回答無し	15仙川町	女	40歳代	①1年未満	派遣・契約、パート・アルバイト	1東部地域
90他	他	外環道開通後周辺	環境悪化を懸念。自然豊かな緑と丘を守りたい。	16緑ヶ丘	男	50歳代	⑤30年以上	会社員・公務員など	1東部地域
99その他	他	不明	回答無し	24下石原	女	70歳以上	⑤30年以上	無職	2西部地域
99その他	他	不明	回答無し	24下石原	女	70歳以上	⑤30年以上	無職	2西部地域
99その他	他	不明	回答無し	24下石原	女	70歳以上	⑤30年以上	無職	2西部地域
99その他	他	近所のつきあいを昔の様にしたい	回答無し	33国領町	男	70歳以上	⑤30年以上	無効	3南部地域
99その他	他	市で考えて下さい	回答無し	33国領町	女	60歳代	④30年未満	自営及びその家族従事者	3南部地域
99その他	他	市で考えて下さい	回答無し	33国領町	女	60歳代	④30年未満	自営及びその家族従事者	3南部地域
99その他	他	市で考えて下さい	回答無し	33国領町	女	60歳代	④30年未満	自営及びその家族従事者	3南部地域
99その他	他	粗大ゴミに関して	他の県や市では無料の地域もある点	42柴崎	男	50歳代	③15年未満	自営及びその家族従事者	4北部地域
99その他	他	正しいゴミの分別	社会的、国内の他の県と比べて本当にそのリサイクルがなされているかのうえで、本当に必要な分別をしないと、ズルをする者だけが得をする。	42柴崎	男	50歳代	③15年未満	自営及びその家族従事者	4北部地域
99その他	他	なし	回答無し	47深大寺南町	女	40歳代	④30年未満	派遣・契約、パート・アルバイト	4北部地域
90他	歴史	歴史、文化	歴史、文化財は次世代にのこす。	16緑ヶ丘	男	60歳代	③15年未満	自営及びその家族従事者	1東部地域
99その他		若葉図書館付近の系靴	緑を野すべき	14入間町	男	30歳代	③15年未満	無職	1東部地域
99その他		若葉町付近の入間川をふさぐ	川の上に公園などを作る	17若葉町	男	70歳以上	⑤30年以上	無職	1東部地域

注：意見は「小区分」「地域」「性別」「年齢」「居住期間」の順にソートした。

(6) 調布市の環境への要望

各要望に対する分析結果を以下に示す。

「緑や水辺が豊かな自然環境豊かな暮らし」

表 3.3.8 調布市の環境への要望 (緑や水辺が豊かな自然環境豊かな暮らし)

性別	①緑や水辺が豊かな自然環境豊かな暮らし										総件数	比率
	1位	2位	3位	4位	5位	6位	7位	8位	9位	無効回答		
男性	95	60	45	40	27	18	3	5	1	43	337	44.1%
(比率)	28.2%	17.8%	13.4%	11.9%	8.0%	5.3%	0.9%	1.5%	0.3%	12.8%		
女性	116	57	44	48	43	28	19	8	0	49	412	53.9%
(比率)	28.2%	13.8%	10.7%	11.7%	10.4%	6.8%	4.6%	1.9%	0.0%	11.9%		
回答無し	5	4	0	1	0	1	0	0	0	4	15	2.0%
(比率)	33.3%	26.7%	0.0%	6.7%	0.0%	6.7%	0.0%	0.0%	0.0%	26.7%		
総件数	216	121	89	89	70	47	22	13	0	96	764	100.0%
(比率)	28.3%	15.8%	11.6%	11.6%	9.2%	6.2%	2.9%	1.7%	0.0%	12.6%		

年齢別	①緑や水辺が豊かな自然環境豊かな暮らし										総件数	比率
	1位	2位	3位	4位	5位	6位	7位	8位	9位	無効回答		
18歳～49歳	87	58	36	33	35	19	5	5	0	15	293	38.4%
(比率)	29.7%	19.8%	12.3%	11.3%	11.9%	6.5%	1.7%	1.7%	0.0%	5.1%		
50歳以上	127	60	52	54	35	27	17	8	1	78	459	60.1%
(比率)	27.7%	13.1%	11.3%	11.8%	7.6%	5.9%	3.7%	1.7%	0.2%	17.0%		
不明	2	3	1	2	0	1	0	0	0	3	12	1.6%
(比率)	16.7%	25.0%	8.3%	16.7%	0.0%	8.3%	0.0%	0.0%	0.0%	25.0%		
総件数	216	121	89	89	70	47	22	13	1	96	764	100.0%
(比率)	28.3%	15.8%	11.6%	11.6%	9.2%	6.2%	2.9%	1.7%	0.1%	12.6%		

地域区分	①緑や水辺が豊かな自然環境豊かな暮らし										総件数	比率	
	1位	2位	3位	4位	5位	6位	7位	8位	9位	無効回答			
東部地域	菊野台	18	1	3	4	2	1	1	1	0	3	34	4.5%
	東つつじヶ丘	5	2	1	0	1	1	1	1	0	1	13	1.7%
	西つつじヶ丘	15	10	4	9	5	4	1	1	0	7	56	7.3%
	入間町	8	4	1	7	0	0	1	0	0	5	26	3.4%
	仙川町	6	4	1	3	2	3	0	0	0	0	19	2.5%
	緑ヶ丘	5	3	6	1	3	1	0	0	0	5	24	3.1%
	若葉町	4	1	2	2	1	0	1	0	0	3	14	1.8%
	小計	61	25	18	26	14	10	5	3	0	24	186	24.3%
(比率)	32.8%	13.4%	9.7%	14.0%	7.5%	5.4%	2.7%	1.6%	0.0%	12.9%			
西部地域	飛田給	10	4	3	3	3	0	2	1	0	4	30	3.9%
	上石原	11	10	5	10	8	4	2	3	1	7	61	8.0%
	富士見町	10	7	4	4	5	7	2	0	0	7	46	6.0%
	下石原	10	8	2	3	3	1	1	0	0	5	33	4.3%
	野水	1	0	0	0	0	0	0	0	0	0	1	0.1%
	西町	0	0	0	0	0	0	0	0	0	0	0	0.0%
	小計	42	29	14	20	19	12	7	4	1	23	171	22.4%
(比率)	24.6%	17.0%	8.2%	11.7%	11.1%	7.0%	4.1%	2.3%	0.6%	13.5%			
南部地域	小島町	4	4	4	4	2	0	1	0	0	3	22	2.9%
	布田	8	9	3	4	7	0	0	1	0	2	34	4.5%
	国領町	11	9	12	4	8	4	1	2	0	5	56	7.3%
	染地	9	3	5	6	3	0	0	1	0	6	33	4.3%
	多摩川	8	6	2	7	3	3	0	0	0	2	31	4.1%
	八雲台	2	1	1	0	1	2	0	1	0	1	9	1.2%
	小計	42	32	27	25	24	9	2	5	0	19	185	24.2%
(比率)	22.7%	17.3%	14.6%	13.5%	13.0%	4.9%	1.1%	2.7%	0.0%	10.3%			
北部地域	佐須町	10	1	5	2	1	3	1	1	0	4	28	3.7%
	柴崎	9	8	3	3	3	0	2	0	0	7	35	4.6%
	調布ヶ丘	15	6	5	8	3	3	2	0	0	2	44	5.8%
	深大寺元町	6	1	5	1	1	1	0	0	0	2	17	2.2%
	深大寺北町	13	3	6	1	3	3	0	0	0	4	33	4.3%
	深大寺東町	11	11	4	3	2	3	3	0	0	6	43	5.6%
	深大寺南町	4	3	2	0	0	2	0	0	0	2	13	1.7%
小計	68	33	30	18	13	15	8	1	0	27	213	27.9%	
(比率)	31.9%	15.5%	14.1%	8.5%	6.1%	7.0%	3.8%	0.5%	0.0%	12.7%			
回答無し	3	2	0	0	0	1	0	0	0	3	9	1.2%	
(比率)	33.3%	22.2%	0.0%	0.0%	0.0%	11.1%	0.0%	0.0%	0.0%	33.3%			
総件数	216	121	89	89	70	47	22	13	1	96	764	100.0%	
(比率)	28.3%	15.8%	11.6%	11.6%	9.2%	6.2%	2.9%	1.7%	0.1%	12.6%			

注1：表中の1位～9位の区分は、調布市に対して求める優先順位を示す。

注2：未回答（空欄）および優先順位の重複回答を無効回答とした。

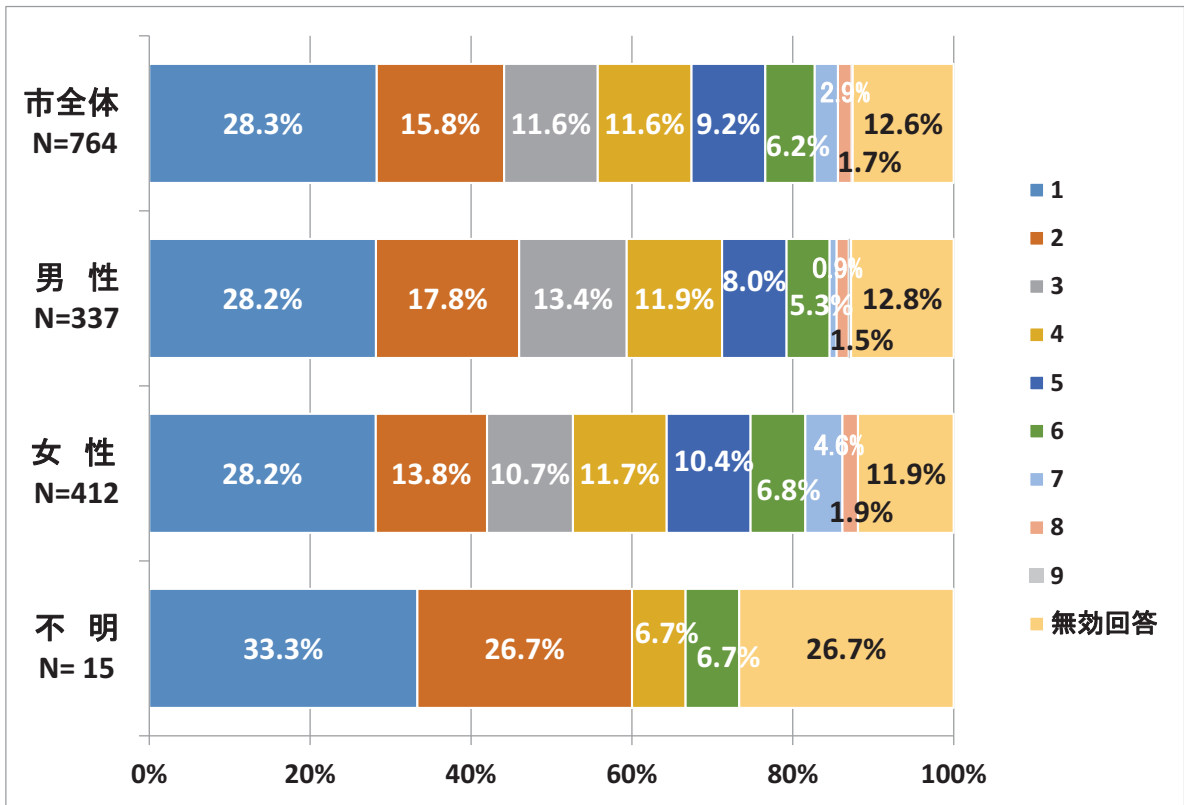

注1：図中の1位～9位の区分は、調布市に対して求める優先順位を示す。

注2：未回答（空欄）および優先順位の重複回答を無効回答とした。

図 3.3.7 (1) 緑や水辺が豊かな自然環境豊かな暮らし（性別結果）

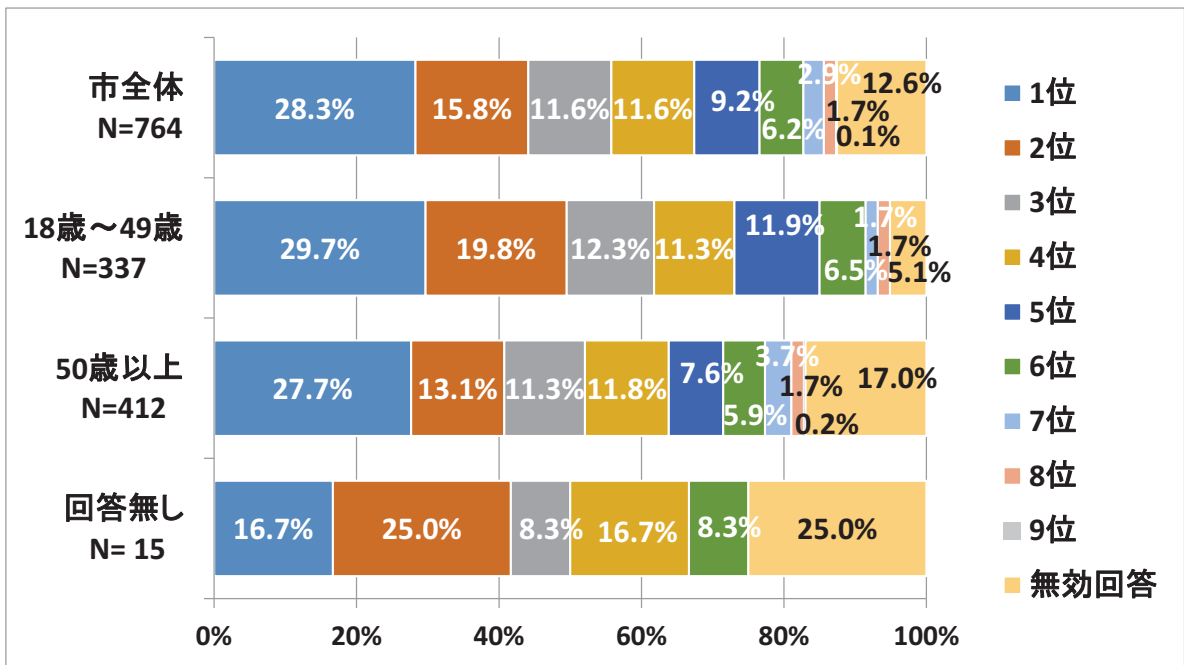

注1：図中の1位～9位の区分は、調布市に対して求める優先順位を示す。

注2：未回答（空欄）および優先順位の重複回答を無効回答とした。

図 3.3.7 (2) 緑や水辺が豊かな自然環境豊かな暮らし（年齢別結果）

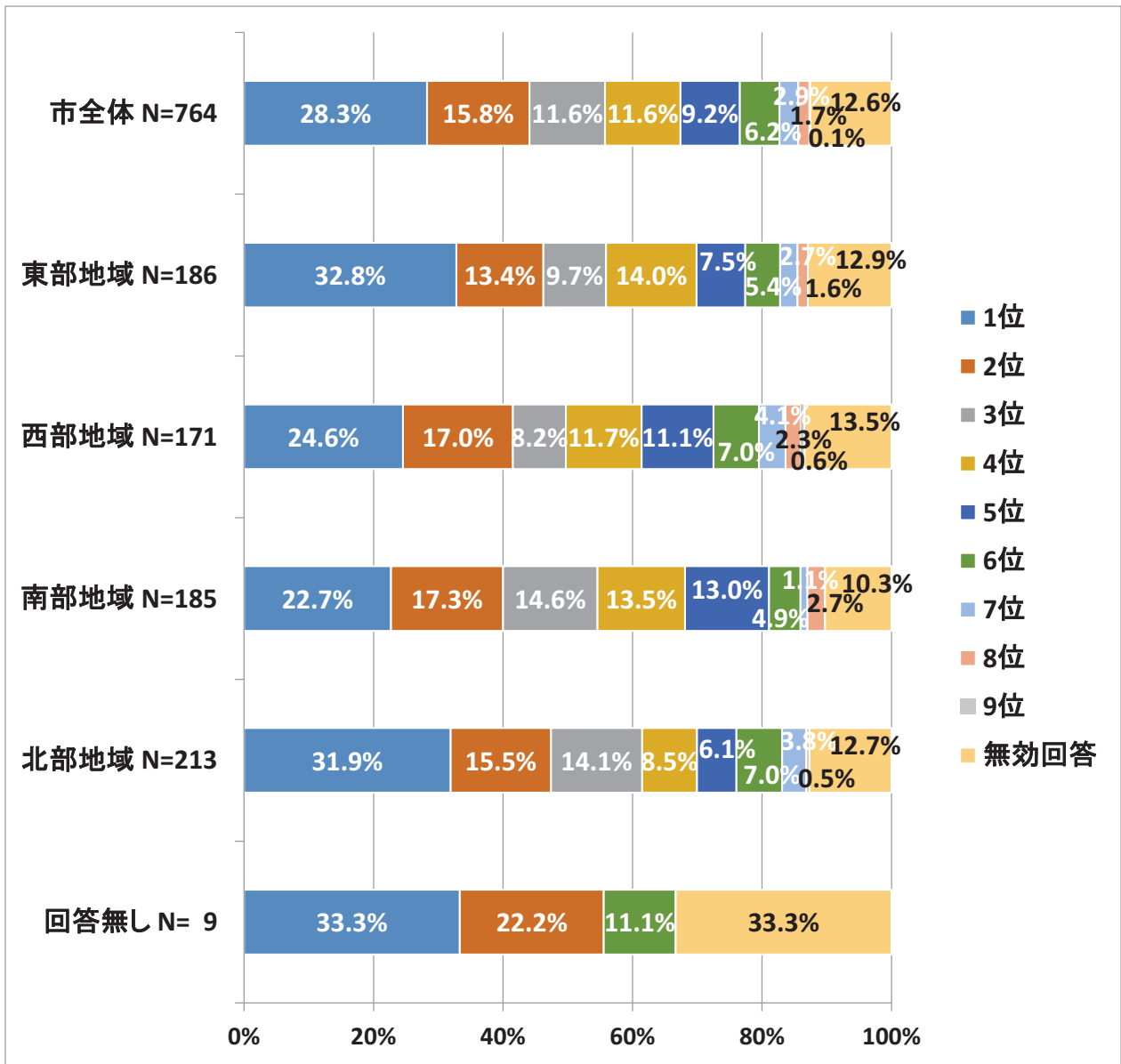

注1：図中の1位～9位の区分は、調布市に対して求める優先順位を示す。

注2：未回答（空欄）および優先順位の重複回答を無効回答とした。

図 3.3.7 (3) 緑や水辺が豊かな自然環境豊かな暮らし（地域別結果）

- ・要望順位の1位と2位を合わせると、各地域とも40%以上であった。
- ・特に、東部地域と北部地域では1位が30%以上を占めており、他の2地域よりも高かった。



「多様な野生生物が生息する生き物豊かな暮らし」

表 3.3.9 調布市の環境への要望（多様な野生生物が生息する生き物豊かな暮らし）

性別	②多様な野生生物が生息する生き物豊かな暮らし										総件数	比率	
	1	2	3	4	5	6	7	8	9	無効回答			
男性 (比率)	10 3.0%	41 12.2%	37 11.0%	38 11.3%	37 11.0%	56 16.6%	50 14.8%	20 5.9%	2 0.6%	46 13.6%	337	44.1%	
女性 (比率)	8 1.9%	45 10.9%	32 7.8%	26 6.3%	63 15.3%	61 14.8%	72 17.5%	44 10.7%	4 1.0%	57 13.8%			
回答無し (比率)	0 0.0%	0 0.0%	2 13.3%	0 0.0%	0 0.0%	2 13.3%	3 20.0%	4 26.7%	0 0.0%	4 26.7%	15	2.0%	
総件数 (比率)	18 2.4%	86 11.3%	71 9.3%	64 8.4%	100 13.1%	119 15.6%	125 16.4%	68 8.9%	0 0.0%	107 14.0%	764	100.0%	
年齢別	②多様な野生生物が生息する生き物豊かな暮らし										総件数	比率	
	1位	2位	3位	4位	5位	6位	7位	8位	9位	無効回答			
18歳～49歳 (比率)	8 2.7%	29 9.9%	26 8.9%	29 9.9%	49 16.7%	56 19.1%	55 18.8%	21 7.2%	1 0.3%	19 6.5%	293	38.4%	
50歳以上 (比率)	9 2.0%	57 12.4%	43 9.4%	35 7.6%	51 11.1%	62 13.5%	69 15.0%	44 9.6%	5 1.1%	84 18.3%			
回答無し (比率)	1 8.3%	0 0.0%	2 16.7%	0 0.0%	0 0.0%	1 8.3%	1 8.3%	3 25.0%	0 0.0%	4 33.3%	12	1.6%	
総件数 (比率)	18 2.4%	86 11.3%	71 9.3%	64 8.4%	100 13.1%	119 15.6%	125 16.4%	68 8.9%	0 0.0%	107 14.0%	764	100.0%	
地域区分	②多様な野生生物が生息する生き物豊かな暮らし										総件数	比率	
	1位	2位	3位	4位	5位	6位	7位	8位	9位	無効回答			
東部地域	菊野台	0	6	5	4	1	6	5	0	2	5	34	4.5%
	東つつじヶ丘	0	2	2	1	0	3	3	1	0	1	13	1.7%
	西つつじヶ丘	0	9	4	4	10	10	8	3	0	8	56	7.3%
	入間町	0	4	2	3	8	1	3	1	0	4	26	3.4%
	仙川町	0	2	2	1	4	3	4	1	0	2	19	2.5%
	緑ヶ丘	0	1	3	2	2	5	5	1	0	5	24	3.1%
	若葉町	0	1	2	2	1	1	2	0	0	5	14	1.8%
	小計 (比率)	0 0.0%	25 13.4%	20 10.8%	17 9.1%	26 14.0%	29 15.6%	30 16.1%	7 3.8%	2 1.1%	30 16.1%	186	24.3%
西部地域	飛田給	1	4	2	3	3	5	1	6	1	4	30	3.9%
	上石原	1	4	6	2	7	11	17	6	0	7	61	8.0%
	富士見町	3	5	4	2	2	6	10	5	0	9	46	6.0%
	下石原	2	5	4	2	4	4	5	2	0	5	33	4.3%
	野水	0	0	1	0	0	0	0	0	0	0	1	0.1%
	西町	0	0	0	0	0	0	0	0	0	0	0	0.0%
	小計 (比率)	7 4.1%	18 10.5%	17 9.9%	9 5.3%	16 9.4%	26 15.2%	33 19.3%	19 11.1%	1 0.6%	25 14.6%	171	22.4%
南部地域	小島町	0	2	1	3	4	6	1	2	0	3	22	2.9%
	布田	3	3	3	3	6	7	5	1	1	2	34	4.5%
	国領町	1	7	1	8	7	12	8	7	0	5	56	7.3%
	染地	1	2	3	1	3	6	7	4	0	6	33	4.3%
	多摩川	2	2	1	1	9	5	5	3	0	3	31	4.1%
	八雲台	0	2	1	2	0	0	2	0	1	1	9	1.2%
	小計 (比率)	7 3.8%	18 9.7%	10 5.4%	18 9.7%	29 15.7%	36 19.5%	28 15.1%	17 9.2%	2 1.1%	20 10.8%	185	24.2%
北部地域	佐須町	1	3	2	0	5	5	6	1	0	5	28	3.7%
	柴崎	1	3	2	3	5	4	5	4	0	8	35	4.6%
	調布ヶ丘	1	8	3	3	5	8	8	7	0	1	44	5.8%
	深大寺元町	0	2	0	2	2	1	4	3	0	3	17	2.2%
	深大寺北町	0	6	5	7	4	2	3	3	0	3	33	4.3%
	深大寺東町	1	2	8	3	4	8	5	4	1	7	43	5.6%
	深大寺南町	0	1	3	1	4	0	2	0	0	2	13	1.7%
小計 (比率)	4 1.9%	25 11.7%	23 10.8%	19 8.9%	29 13.6%	28 13.1%	33 15.5%	22 10.3%	1 0.5%	29 13.6%	213	27.9%	
回答無し (比率)	0 0.0%	0 0.0%	1 11.1%	1 11.1%	0 0.0%	0 0.0%	1 11.1%	3 33.3%	0 0.0%	3 33.3%	9	1.2%	
総件数 (比率)	18 2.4%	86 11.3%	71 9.3%	64 8.4%	100 13.1%	119 15.6%	125 16.4%	68 8.9%	6 0.8%	107 14.0%	764	100.0%	

注1：表中の1位～9位の区分は、調布市に対して求める優先順位を示す。

注2：未回答（空欄）および優先順位の重複回答を無効回答とした。

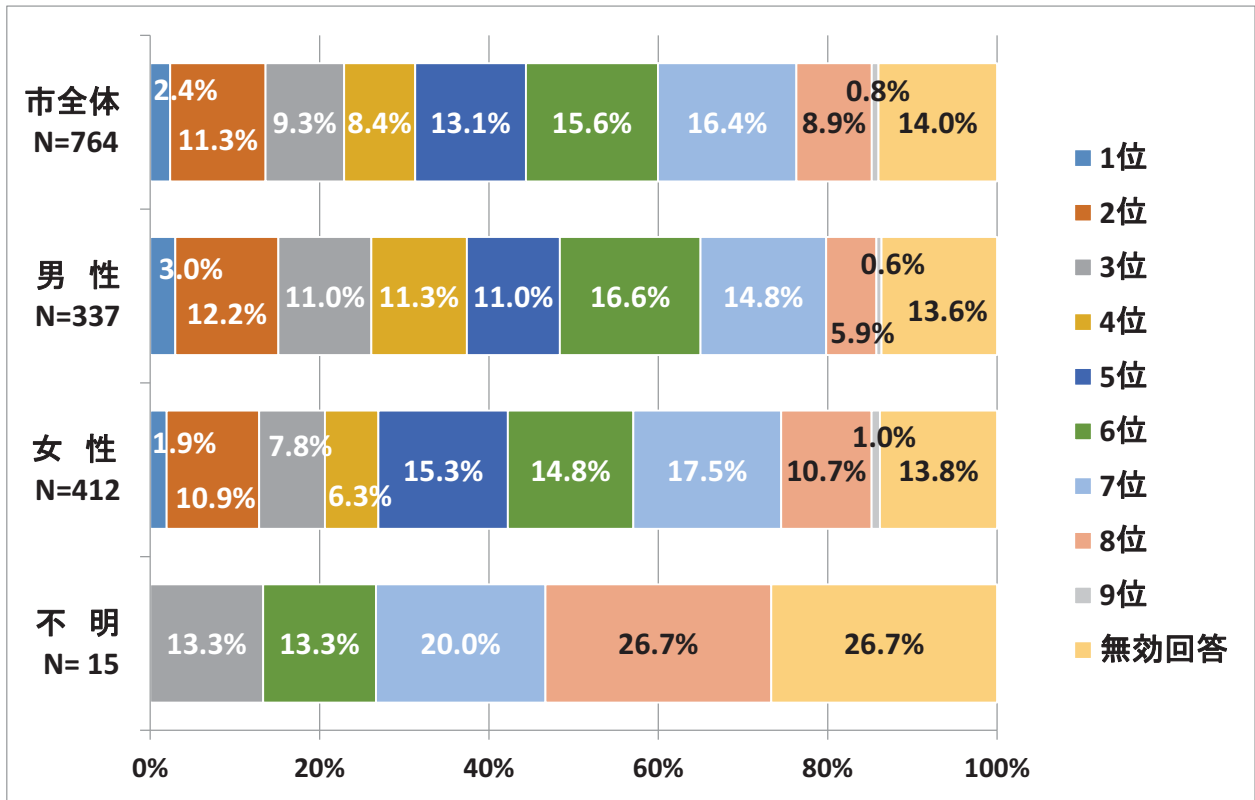

注1：図中の1位～9位の区分は、調布市に対して求める優先順位を示す。

注2：未回答（空欄）および優先順位の重複回答を無効回答とした。

図 3.3.8 (1) 多様な野生生物が生息する生き物豊かな暮らし（性別結果）

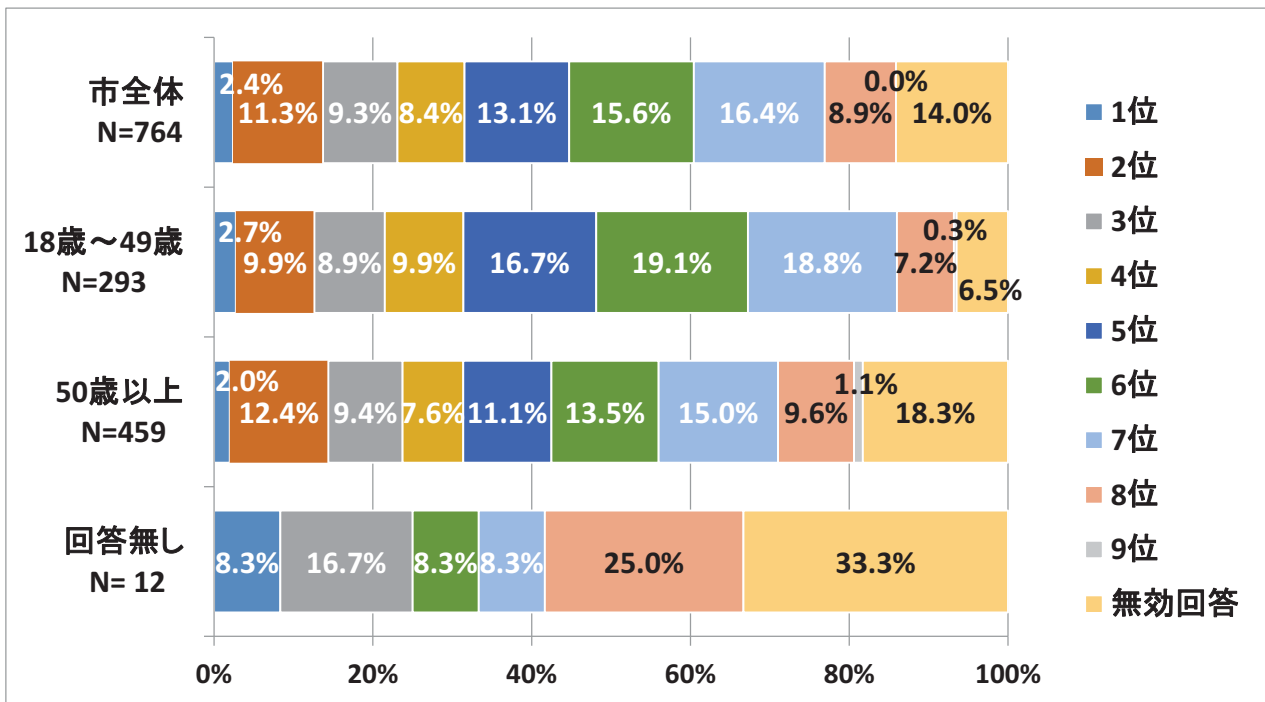

注1：図中の1位～9位の区分は、調布市に対して求める優先順位を示す。

注2：未回答（空欄）および優先順位の重複回答を無効回答とした。

図 3.3.8 (2) 多様な野生生物が生息する生き物豊かな暮らし（年齢別結果）

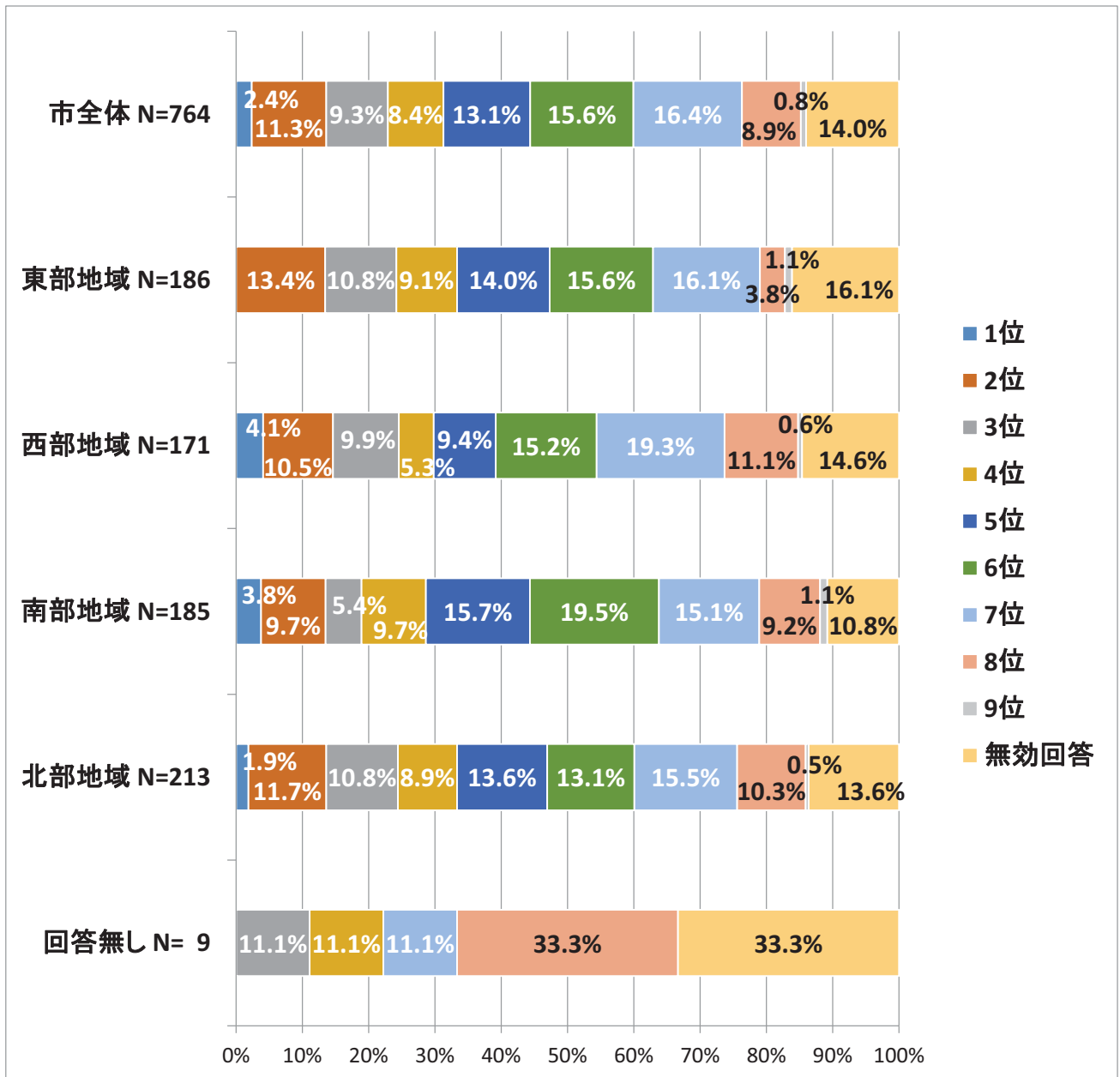

注1：図中の1位～9位の区分は、調布市に対して求める優先順位を示す。

注2：未回答（空欄）および優先順位の重複回答を無効回答とした。

図 3.3.8 (3) 多様な野生生物が生息する生き物豊かな暮らし（地域別結果）

- ・ 東部地域（0.0%）・北部地域（1.9%）では、南部地域（3.8%）・西部地域（4.1%）と比較して1位の割合が小さかった。
- ・ 1位と2位の合計については、各地域とも20%に達していなかった。

「ごみの分別，リサイクルなどが活発なまち」

表 3.3.10 調布市の環境への要望（ごみの分別，リサイクルなどが活発なまち）

性別	③ごみの分別，リサイクルなどが活発なまち										総件数	比率
	1位	2位	3位	4位	5位	6位	7位	8位	9位	無効回答		
男性	19	29	39	42	53	56	41	16	0	42	337	44.1%
(比率)	5.6%	8.6%	11.6%	12.5%	15.7%	16.6%	12.2%	4.7%	0.0%	12.5%		
女性	17	43	66	59	73	59	37	5	0	53	412	53.9%
(比率)	4.1%	10.4%	16.0%	14.3%	17.7%	14.3%	9.0%	1.2%	0.0%	12.9%		
不明	1	2	3	2	1	0	1	1	0	4	15	2.0%
(比率)	6.7%	13.3%	20.0%	13.3%	6.7%	0.0%	6.7%	6.7%	0.0%	26.7%		
総件数	37	74	108	103	127	115	79	22	0	99	764	100.0%
(比率)	4.8%	9.7%	14.1%	13.5%	16.6%	15.1%	10.3%	2.9%	0.0%	13.0%		

年齢別	③ごみの分別，リサイクルなどが活発なまち										総件数	比率
	1位	2位	3位	4位	5位	6位	7位	8位	9位	無効回答		
18歳～49歳	9	22	53	42	60	50	34	7	0	16	293	38.4%
(比率)	3.1%	7.5%	18.1%	14.3%	20.5%	17.1%	11.6%	2.4%	0.0%	5.5%		
50歳以上	28	52	53	59	65	65	44	14	0	79	459	60.1%
(比率)	6.1%	11.3%	11.5%	12.9%	14.2%	14.2%	9.6%	3.1%	0.0%	17.2%		
不明	0	0	2	2	2	0	1	1	0	4	12	1.6%
(比率)	0.0%	0.0%	16.7%	16.7%	16.7%	0.0%	8.3%	8.3%	0.0%	33.3%		
総件数	37	74	108	103	127	115	79	22	0	99	764	100.0%
(比率)	4.8%	9.7%	14.1%	13.5%	16.6%	15.1%	10.3%	2.9%	0.0%	13.0%		

地域区分	③ごみの分別，リサイクルなどが活発なまち										総件数	比率	
	1位	2位	3位	4位	5位	6位	7位	8位	9位	無効回答			
東部地域	菊野台	2	6	5	3	7	2	3	2	0	4	34	4.5%
	東つつじヶ丘	1	0	1	4	4	1	1	0	0	1	13	1.7%
	西つつじヶ丘	3	4	3	6	10	13	5	3	0	9	56	7.3%
	入間町	1	1	4	1	5	5	5	0	0	4	26	3.4%
	仙川町	1	2	4	1	3	5	2	0	0	1	19	2.5%
	緑ヶ丘	1	4	3	3	2	4	1	1	0	5	24	3.1%
	若葉町	2	1	0	2	2	1	1	1	0	4	14	1.8%
	小計	11	18	20	20	33	31	18	7	0	28	186	24.3%
(比率)	5.9%	9.7%	10.8%	10.8%	17.7%	16.7%	9.7%	3.8%	0.0%	15.1%			
西部地域	飛田給	1	3	4	1	8	5	3	1	0	4	30	3.9%
	上石原	1	7	13	10	9	6	8	0	0	7	61	8.0%
	富士見町	2	3	4	10	10	4	3	1	0	9	46	6.0%
	下石原	1	1	8	5	5	2	4	1	0	6	33	4.3%
	野水	0	0	0	0	1	0	0	0	0	0	1	0.1%
	西町	0	0	0	0	0	0	0	0	0	0	0	0.0%
	小計	5	14	29	26	33	17	18	3	0	26	171	22.4%
	(比率)	2.9%	8.2%	17.0%	15.2%	19.3%	9.9%	10.5%	1.8%	0.0%	15.2%		
南部地域	小島町	1	1	3	4	2	4	3	1	0	3	22	2.9%
	布田	1	6	6	6	2	6	5	1	0	1	34	4.5%
	国領町	4	3	12	10	9	7	5	1	0	5	56	7.3%
	染地	1	3	5	4	5	5	3	1	0	6	33	4.3%
	多摩川	3	4	2	7	4	7	0	0	0	4	31	4.1%
	八雲台	0	1	1	1	2	0	2	1	0	1	9	1.2%
	小計	10	18	29	32	24	29	18	5	0	20	185	24.2%
	(比率)	5.4%	9.7%	15.7%	17.3%	13.0%	15.7%	9.7%	2.7%	0.0%	10.8%		
北部地域	佐須町	2	4	3	3	3	4	2	2	0	5	28	3.7%
	柴崎	2	5	7	4	5	4	2	0	0	6	35	4.6%
	調布ヶ丘	4	2	6	4	10	9	6	2	0	1	44	5.8%
	深大寺元町	1	1	1	3	2	5	3	0	0	1	17	2.2%
	深大寺北町	1	5	4	4	3	9	4	0	0	3	33	4.3%
	深大寺東町	1	7	4	6	10	5	3	3	0	4	43	5.6%
	深大寺南町	0	0	3	0	3	2	3	0	0	2	13	1.7%
	小計	11	24	28	24	36	38	23	7	0	22	213	27.9%
(比率)	5.2%	11.3%	13.1%	11.3%	16.9%	17.8%	10.8%	3.3%	0.0%	10.3%			
不明	0	0	2	1	1	0	2	0	0	3	9	1.2%	
(比率)	0.0%	0.0%	22.2%	11.1%	11.1%	0.0%	22.2%	0.0%	0.0%	33.3%			
総件数	37	74	108	103	127	115	79	22	0	99	764	100.0%	
(比率)	4.8%	9.7%	14.1%	13.5%	16.6%	15.1%	10.3%	2.9%	0.0%	13.0%			

注1：表中の1位～9位の区分は，調布市に対して求める優先順位を示す。

注2：未回答（空欄）および優先順位の重複回答を無効回答とした。

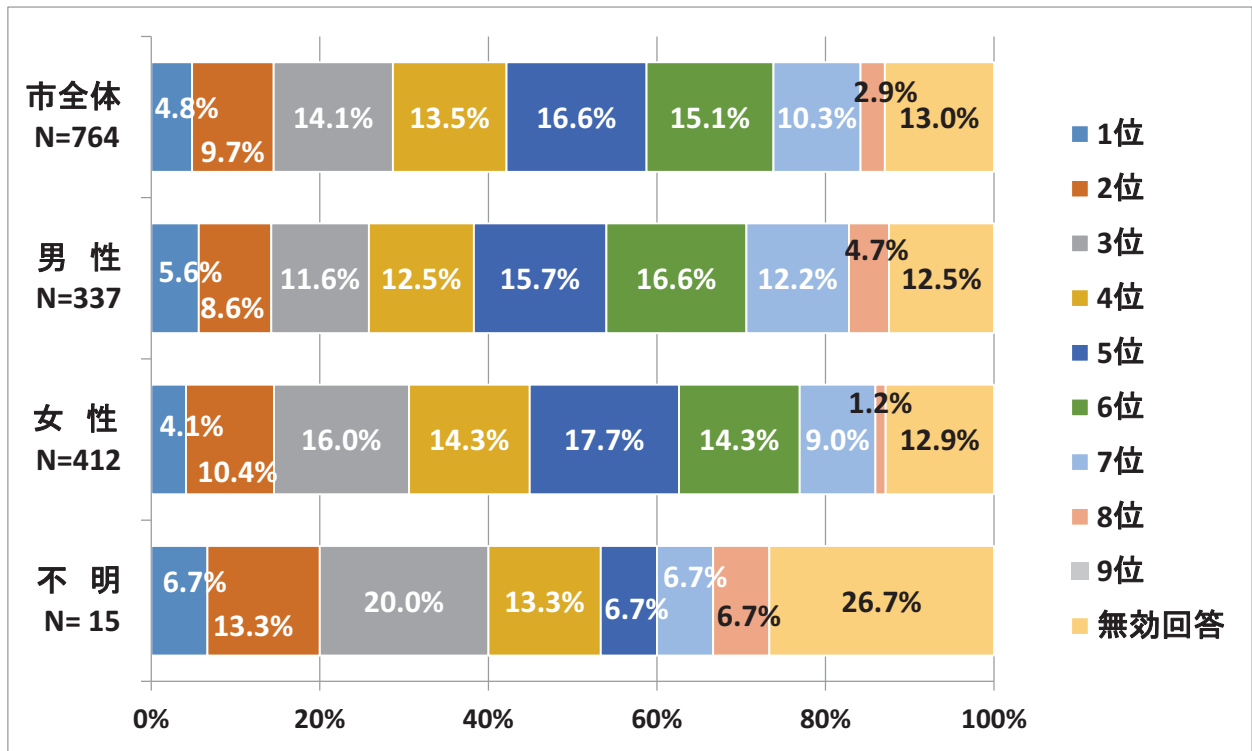

注1：図中の1位～9位の区分は，調布市に対して求める優先順位を示す。  
 注2：未回答（空欄）および優先順位の重複回答を無効回答とした。

図 3.3.9 (1) ごみの分別，リサイクルなどが活発なまち（性別結果）

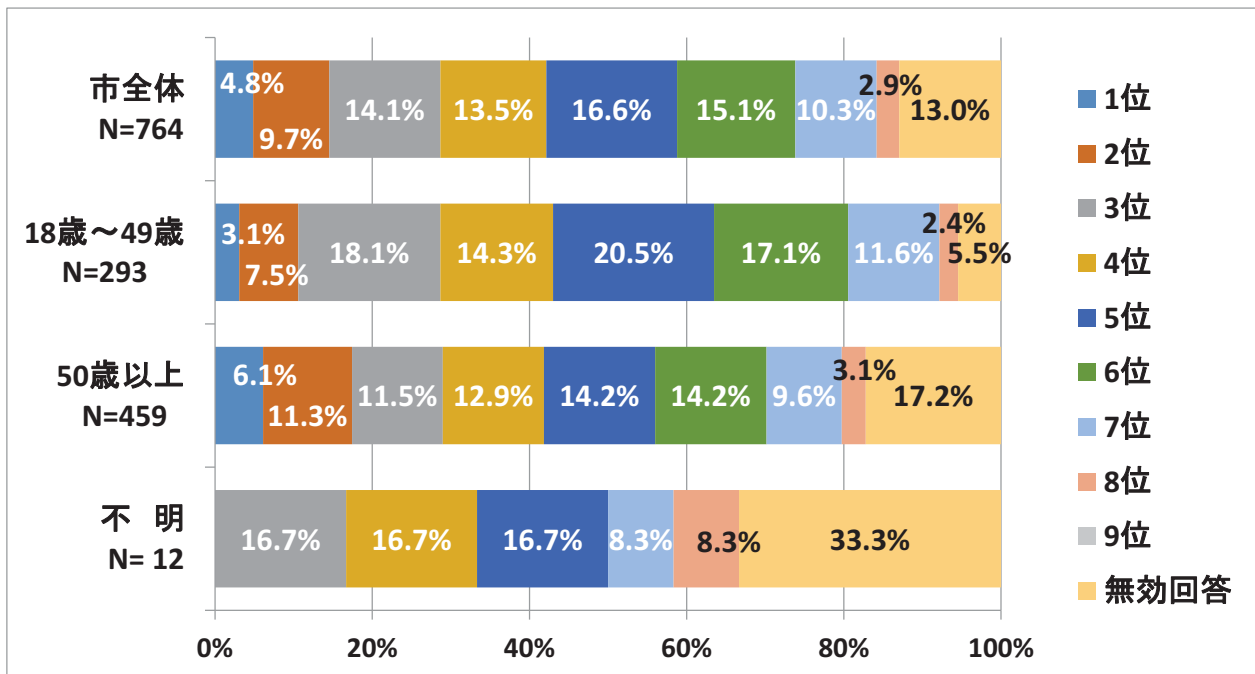

注1：図中の1位～9位の区分は，調布市に対して求める優先順位を示す。  
 注2：未回答（空欄）および優先順位の重複回答を無効回答とした。

図 3.3.9 (2) ごみの分別，リサイクルなどが活発なまち（年齢別結果）

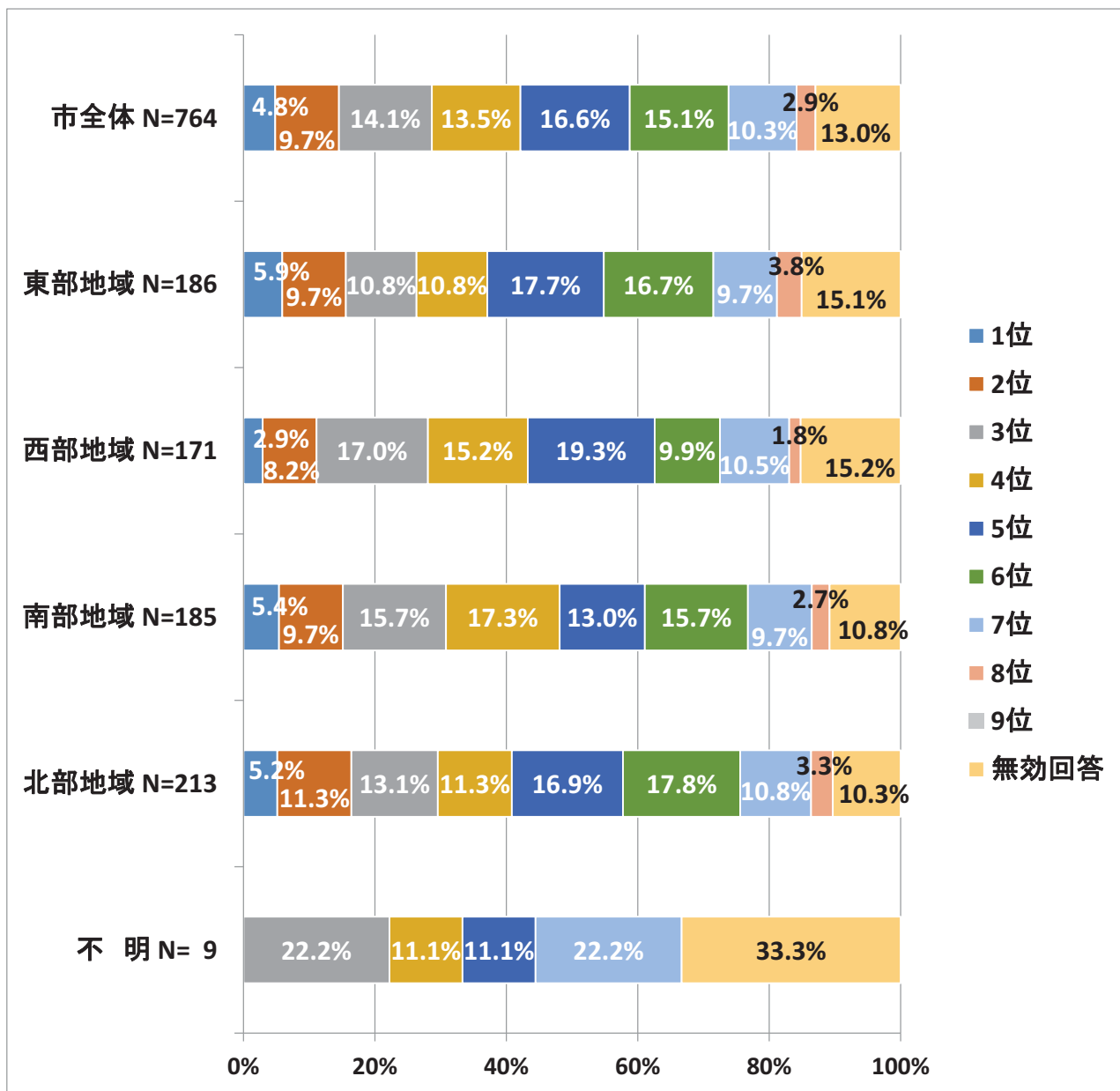

注1：図中の1位～9位の区分は、調布市に対して求める優先順位を示す。

注2：未回答（空欄）および優先順位の重複回答を無効回答とした。

図 3.3.9 (3) ごみの分別、リサイクルなどが活発なまち（地域別結果）

- ・西部地域で1位と2位の合計が11.1%と他地域より低かった。
- ・年齢別でみると、1位と2位の合計が、49歳以下では10.6%、50歳以上では17.4%で、50歳以上の方が高かった。

「温暖化対策などが盛んな、地球環境に配慮したまち」

表 3.3.11 調布市の環境への要望（温暖化対策などが盛んな、地球環境に配慮したまち）

性別	④温暖化対策などが盛んな、地球環境に配慮したまち										総件数	比率
	1位	2位	3位	4位	5位	6位	7位	8位	9位	無効回答		
男性	13	15	33	38	34	60	79	20	0	45	337	44.1%
(比率)	3.9%	4.5%	9.8%	11.3%	10.1%	17.8%	23.4%	5.9%	0.0%	13.4%		
女性	22	16	28	73	48	78	80	12	0	55	412	53.9%
(比率)	5.3%	3.9%	6.8%	17.7%	11.7%	18.9%	19.4%	2.9%	0.0%	13.3%		
不明	1	0	0	2	2	2	3	1	0	4	15	2.0%
(比率)	6.7%	0.0%	0.0%	13.3%	13.3%	13.3%	20.0%	6.7%	0.0%	26.7%		
総件数	36	31	61	113	84	140	162	33	0	104	764	100.0%
(比率)	4.7%	4.1%	8.0%	14.8%	11.0%	18.3%	21.2%	4.3%	0.0%	13.6%		

年齢別	④温暖化対策などが盛んな、地球環境に配慮したまち										総件数	比率
	1位	2位	3位	4位	5位	6位	7位	8位	9位	無効回答		
18歳～49歳	14	7	15	55	31	68	74	13	0	16	293	38.4%
(比率)	4.8%	2.4%	5.1%	18.8%	10.6%	23.2%	25.3%	4.4%	0.0%	5.5%		
50歳以上	21	23	46	56	52	71	86	20	0	84	459	60.1%
(比率)	4.6%	5.0%	10.0%	12.2%	11.3%	15.5%	18.7%	4.4%	0.0%	18.3%		
不明	1	1	0	2	1	1	2	0	0	4	12	1.6%
(比率)	8.3%	8.3%	0.0%	16.7%	8.3%	8.3%	16.7%	0.0%	0.0%	33.3%		
総件数	36	31	61	113	84	140	162	33	0	104	764	100.0%
(比率)	4.7%	4.1%	8.0%	14.8%	11.0%	18.3%	21.2%	4.3%	0.0%	13.6%		

地域区分	④温暖化対策などが盛んな、地球環境に配慮したまち										総件数	比率	
	1位	2位	3位	4位	5位	6位	7位	8位	9位	無効回答			
東部地域	菊野台	0	1	1	4	7	7	9	2	0	3	34	4.5%
	東つつじヶ丘	0	0	1	3	3	3	2	0	0	1	13	1.7%
	西つつじヶ丘	2	2	6	10	6	7	15	1	0	7	56	7.3%
	入間町	2	0	2	1	2	5	7	2	0	5	26	3.4%
	仙川町	0	0	1	4	0	5	7	1	0	1	19	2.5%
	緑ヶ丘	3	0	0	4	3	2	5	1	0	6	24	3.1%
	若葉町	1	0	0	1	1	4	1	1	0	5	14	1.8%
	小計	8	3	11	27	22	33	46	8	0	28	186	24.3%
(比率)	4.3%	1.6%	5.9%	14.5%	11.8%	17.7%	24.7%	4.3%	0.0%	15.1%			
西部地域	飛田給	1	1	1	6	4	4	7	3	0	3	30	3.9%
	上石原	4	4	7	10	11	10	6	2	0	7	61	8.0%
	富士見町	2	2	5	2	6	9	8	2	0	10	46	6.0%
	下石原	0	0	1	6	3	8	7	3	0	5	33	4.3%
	野水	0	0	0	1	0	0	0	0	0	0	1	0.1%
	西町	0	0	0	0	0	0	0	0	0	0	0	0.0%
	小計	7	7	14	25	24	31	28	10	0	25	171	22.4%
(比率)	4.1%	4.1%	8.2%	14.6%	14.0%	18.1%	16.4%	5.8%	0.0%	14.6%			
南部地域	小島町	1	0	2	5	1	2	5	2	0	4	22	2.9%
	布田	1	1	2	2	2	10	12	3	0	1	34	4.5%
	国領町	5	4	2	8	3	14	11	2	0	7	56	7.3%
	染地	2	2	2	4	6	4	6	1	0	6	33	4.3%
	多摩川	1	1	7	2	2	6	7	1	0	4	31	4.1%
	八雲台	1	1	2	1	0	2	1	0	0	1	9	1.2%
	小計	11	9	17	22	14	38	42	9	0	23	185	24.2%
(比率)	5.9%	4.9%	9.2%	11.9%	7.6%	20.5%	22.7%	4.9%	0.0%	12.4%			
北部地域	佐須町	3	1	1	4	3	1	10	0	0	5	28	3.7%
	柴崎	1	2	6	6	3	6	4	0	0	7	35	4.6%
	調布ヶ丘	0	4	3	11	5	9	7	4	0	1	44	5.8%
	深大寺元町	1	3	2	1	2	2	3	1	0	2	17	2.2%
	深大寺北町	1	1	2	1	7	7	10	1	0	3	33	4.3%
	深大寺東町	2	1	4	11	3	8	9	0	0	5	43	5.6%
	深大寺南町	1	0	0	3	1	4	2	0	0	2	13	1.7%
	小計	9	12	18	37	24	37	45	6	0	25	213	27.9%
(比率)	4.2%	5.6%	8.5%	17.4%	11.3%	17.4%	21.1%	2.8%	0.0%	11.7%			
不明	1	0	1	2	0	1	1	0	0	3	9	1.2%	
(比率)	11.1%	0.0%	11.1%	22.2%	0.0%	11.1%	11.1%	0.0%	0.0%	33.3%			
総件数	36	31	61	113	84	140	162	33	0	104	764	100.0%	
(比率)	4.7%	4.1%	8.0%	14.8%	11.0%	18.3%	21.2%	4.3%	0.0%	13.6%			

注1：表中の1位～9位の区分は、調布市に対して求める優先順位を示す。

注2：未回答（空欄）および優先順位の重複回答を無効回答とした。

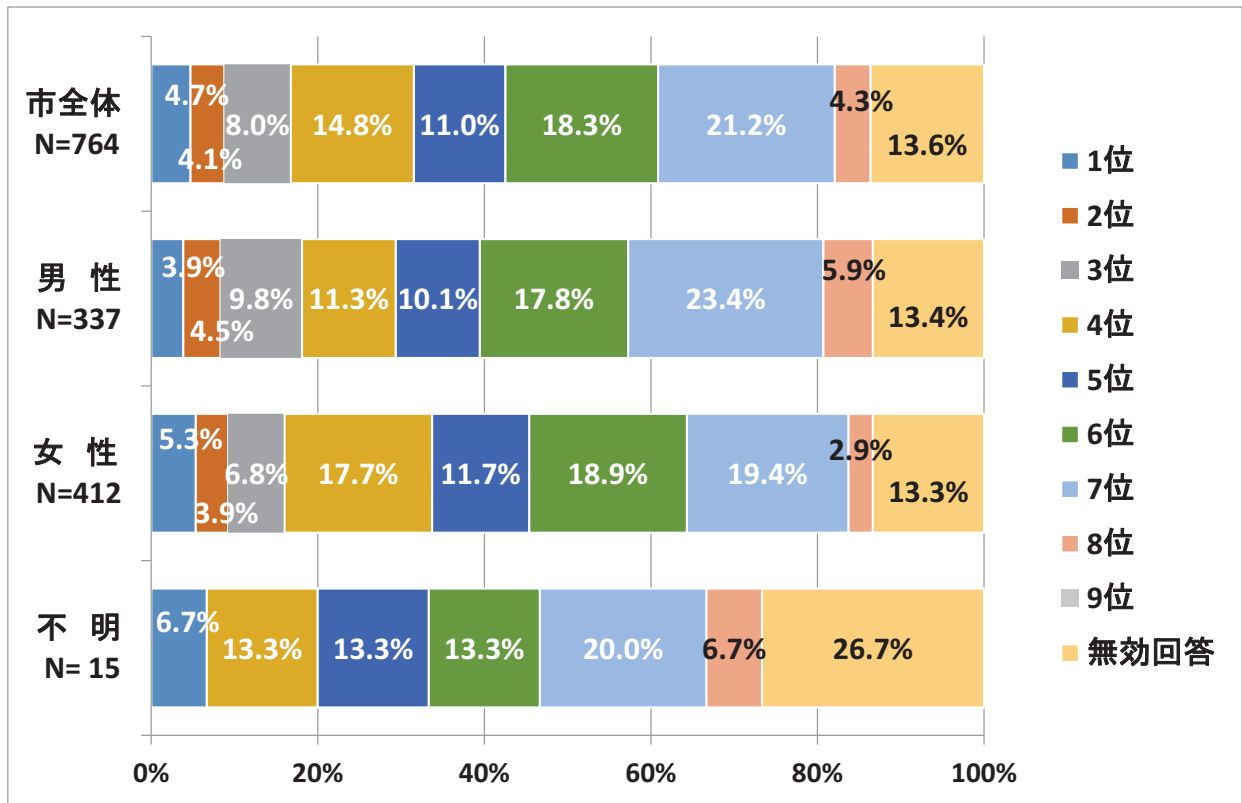

注1：図中の1位～9位の区分は、調布市に対して求める優先順位を示す。

注2：未回答（空欄）および優先順位の重複回答を無効回答とした。

図 3.3.10 (1) 温暖化対策などが盛んな，地球環境に配慮したまち（性別結果）

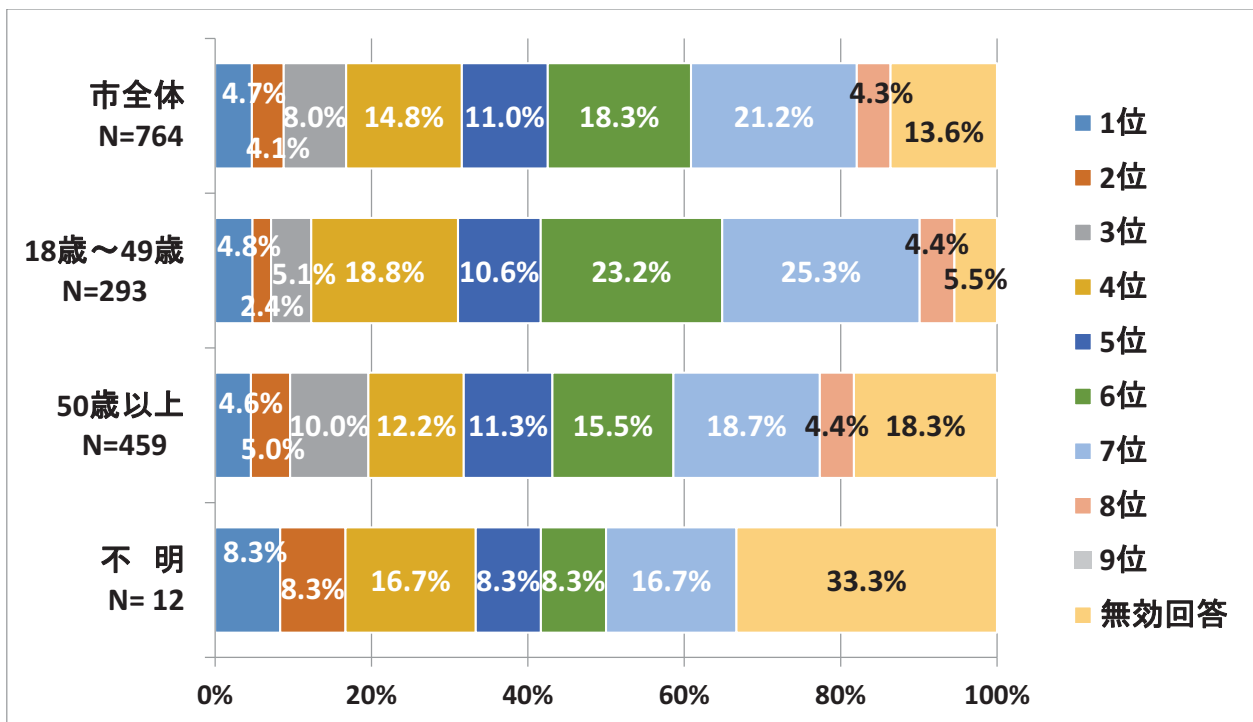

注1：図中の1位～9位の区分は、調布市に対して求める優先順位を示す。

注2：未回答（空欄）および優先順位の重複回答を無効回答とした。

図 3.3.10 (2) 温暖化対策などが盛んな，地球環境に配慮したまち（年齢別結果）



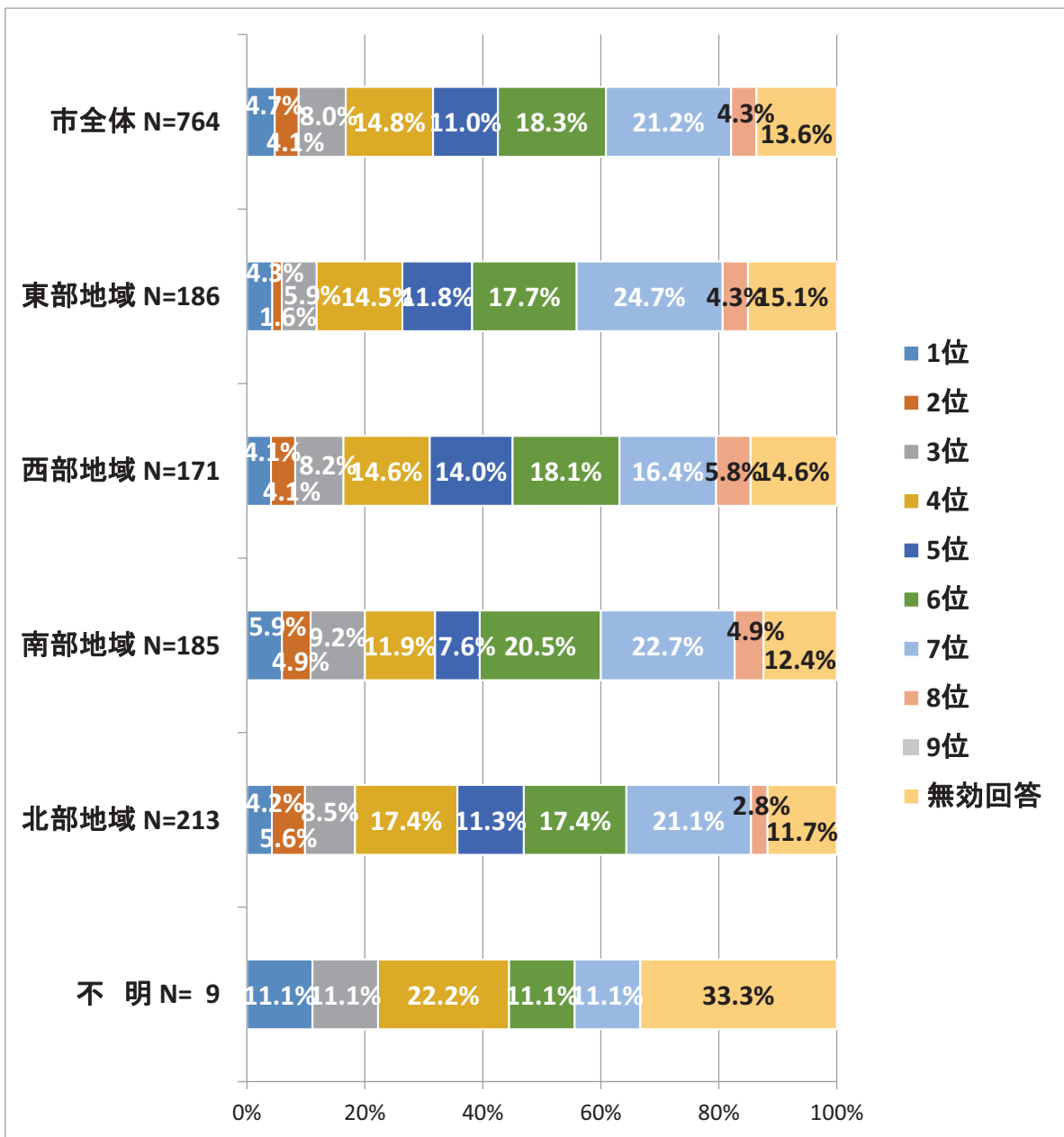

注1：図中の1位～9位の区分は、調布市に対して求める優先順位を示す。

注2：未回答（空欄）および優先順位の重複回答を無効回答とした。

図 3.3.10 (3) 温暖化対策などが盛んな、地球環境に配慮したまち（地域別結果）

- ・地域間における大きな相違は認められなかった。

「人と自然，文化が調和し，美しく調和のとれた暮らし」

表 3.3.12 調布市の環境への要望（人と自然，文化が調和し，美しく調和のとれた暮らし）

性別	⑤人と自然，文化が調和し，美しく調和のとれた暮らし										総件数	比率
	1位	2位	3位	4位	5位	6位	7位	8位	9位	無効回答		
男性 (比率)	71 21.1%	62 18.4%	46 13.6%	37 11.0%	38 11.3%	24 7.1%	17 5.0%	0 0.0%	0 0.0%	42 12.5%	337	44.1%
女性 (比率)	97 23.5%	66 16.0%	62 15.0%	44 10.7%	43 10.4%	28 6.8%	23 5.6%	3 0.7%	1 0.2%	45 10.9%		
不明 (比率)	1 6.7%	1 6.7%	2 13.3%	3 20.0%	3 20.0%	0 0.0%	1 6.7%	0 0.0%	0 0.0%	4 26.7%	15	2.0%
総件数 (比率)	169 22.1%	129 16.9%	110 14.4%	84 11.0%	84 11.0%	52 6.8%	41 5.4%	3 0.4%	1 0.1%	91 11.9%		

年齢別	⑤人と自然，文化が調和し，美しく調和のとれた暮らし										総件数	比率
	1位	2位	3位	4位	5位	6位	7位	8位	9位	無効回答		
18歳～49歳 (比率)	68 23.2%	53 18.1%	44 15.0%	36 12.3%	37 12.6%	21 7.2%	18 6.1%	1 0.3%	0 0.0%	15 5.1%	293	38.4%
50歳以上 (比率)	99 21.6%	74 16.1%	64 13.9%	47 10.2%	45 9.8%	31 6.8%	23 5.0%	2 0.4%	1 0.2%	73 15.9%		
不明 (比率)	2 16.7%	2 16.7%	2 16.7%	1 8.3%	2 16.7%	0 0.0%	0 0.0%	0 0.0%	0 0.0%	3 25.0%	12	1.6%
総件数 (比率)	169 22.1%	129 16.9%	110 14.4%	84 11.0%	84 11.0%	52 6.8%	41 5.4%	3 0.4%	1 0.1%	91 11.9%		

地域区分	⑤人と自然，文化が調和し，美しく調和のとれた暮らし										総件数	比率	
	1位	2位	3位	4位	5位	6位	7位	8位	9位	無効回答			
東部地域	菊野台	5	6	3	8	6	3	0	0	0	3	34	4.5%
	東つつじヶ丘	3	3	2	1	3	0	0	0	0	1	13	1.7%
	西つつじヶ丘	15	6	12	8	3	1	4	1	0	6	56	7.3%
	入間町	2	4	6	4	2	2	0	1	0	5	26	3.4%
	仙川町	8	3	1	1	3	0	2	0	0	1	19	2.5%
	緑ヶ丘	4	4	2	1	4	1	3	0	0	5	24	3.1%
	若葉町	2	5	2	0	2	0	0	0	0	3	14	1.8%
	小計 (比率)	39 21.0%	31 16.7%	28 15.1%	23 12.4%	23 12.4%	7 3.8%	9 4.8%	2 1.1%	0 0.0%	24 12.9%	186	24.3%
西部地域	飛田給	7	5	7	3	1	3	0	0	0	4	30	3.9%
	上石原	14	9	3	7	8	9	4	0	0	7	61	8.0%
	富士見町	4	10	10	5	5	0	3	0	0	9	46	6.0%
	下石原	9	3	4	1	5	4	2	0	0	5	33	4.3%
	野水	0	1	0	0	0	0	0	0	0	0	1	0.1%
	西町	0	0	0	0	0	0	0	0	0	0	0	0.0%
	小計 (比率)	34 19.9%	28 16.4%	24 14.0%	16 9.4%	19 11.1%	16 9.4%	9 5.3%	0 0.0%	0 0.0%	25 14.6%	171	22.4%
	南部地域	小島町	5	3	3	0	4	2	2	0	0	3	22
布田		11	5	10	3	0	5	0	0	0	0	34	4.5%
国領町		16	7	9	8	7	2	2	0	0	5	56	7.3%
染地		8	3	4	2	3	3	3	0	1	6	33	4.3%
多摩川		6	9	2	2	5	1	3	0	0	3	31	4.1%
八雲台		2	0	2	3	1	0	0	0	0	1	9	1.2%
小計 (比率)		48 25.9%	27 14.6%	30 16.2%	18 9.7%	20 10.8%	13 7.0%	10 5.4%	0 0.0%	1 0.5%	18 9.7%	185	24.2%
北部地域	佐須町	5	4	4	6	3	1	1	0	0	4	28	3.7%
	柴崎	7	4	4	3	2	6	2	0	0	7	35	4.6%
	調布ヶ丘	13	7	6	4	5	3	6	0	0	0	44	5.8%
	深大寺元町	3	3	2	4	2	2	0	0	0	1	17	2.2%
	深大寺北町	7	10	5	3	3	1	1	0	0	3	33	4.3%
	深大寺東町	9	9	6	4	4	2	3	1	0	5	43	5.6%
	深大寺南町	3	4	1	2	1	1	0	0	0	1	13	1.7%
	小計 (比率)	47 22.1%	41 19.2%	28 13.1%	26 12.2%	20 9.4%	16 7.5%	13 6.1%	1 0.5%	0 0.0%	21 9.9%	213	27.9%
不明 (比率)	1 11.1%	2 22.2%	0 0.0%	1 11.1%	2 22.2%	0 0.0%	0 0.0%	0 0.0%	0 0.0%	3 33.3%	9	1.2%	
総件数 (比率)	169 22.1%	129 16.9%	110 14.4%	84 11.0%	84 11.0%	52 6.8%	41 5.4%	3 0.4%	1 0.1%	91 11.9%	764	100.0%	

注1：表中の1位～9位の区分は，調布市に対して求める優先順位を示す。

注2：未回答（空欄）および優先順位の重複回答を無効回答とした。

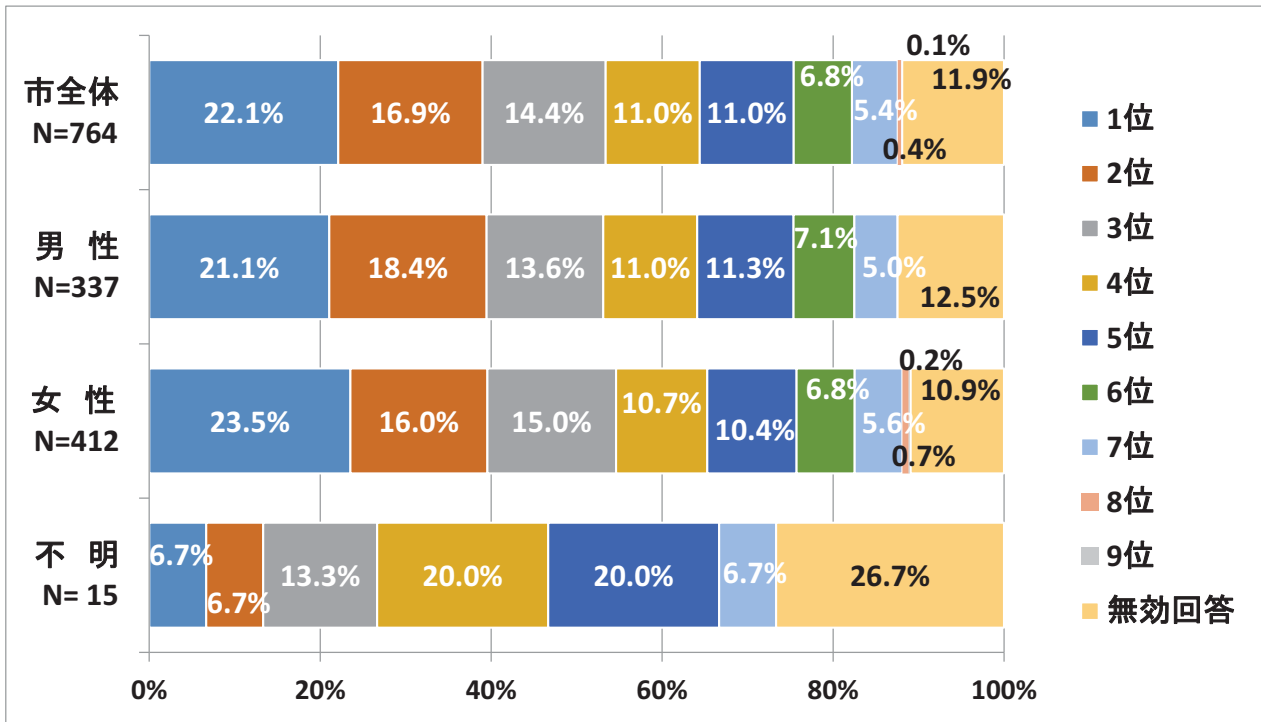

注1：図中の1位～9位の区分は，調布市に対して求める優先順位を示す。

注2：未回答（空欄）および優先順位の重複回答を無効回答とした。

図 3.3.11 (1) 人と自然，文化が調和し，美しく調和のとれた暮らし（性別結果）

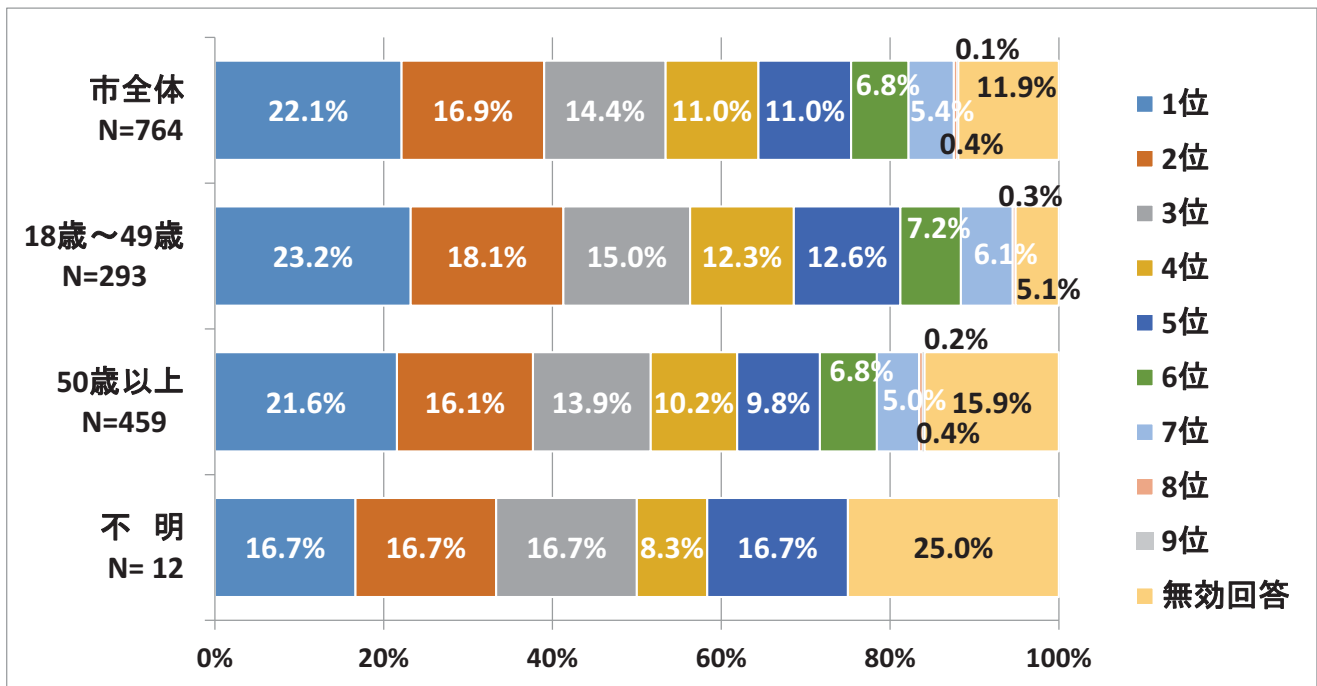

注1：図中の1位～9位の区分は，調布市に対して求める優先順位を示す。

注2：未回答（空欄）および優先順位の重複回答を無効回答とした。

図 3.3.11 (2) 人と自然，文化が調和し，美しく調和のとれた暮らし（年齢別結果）

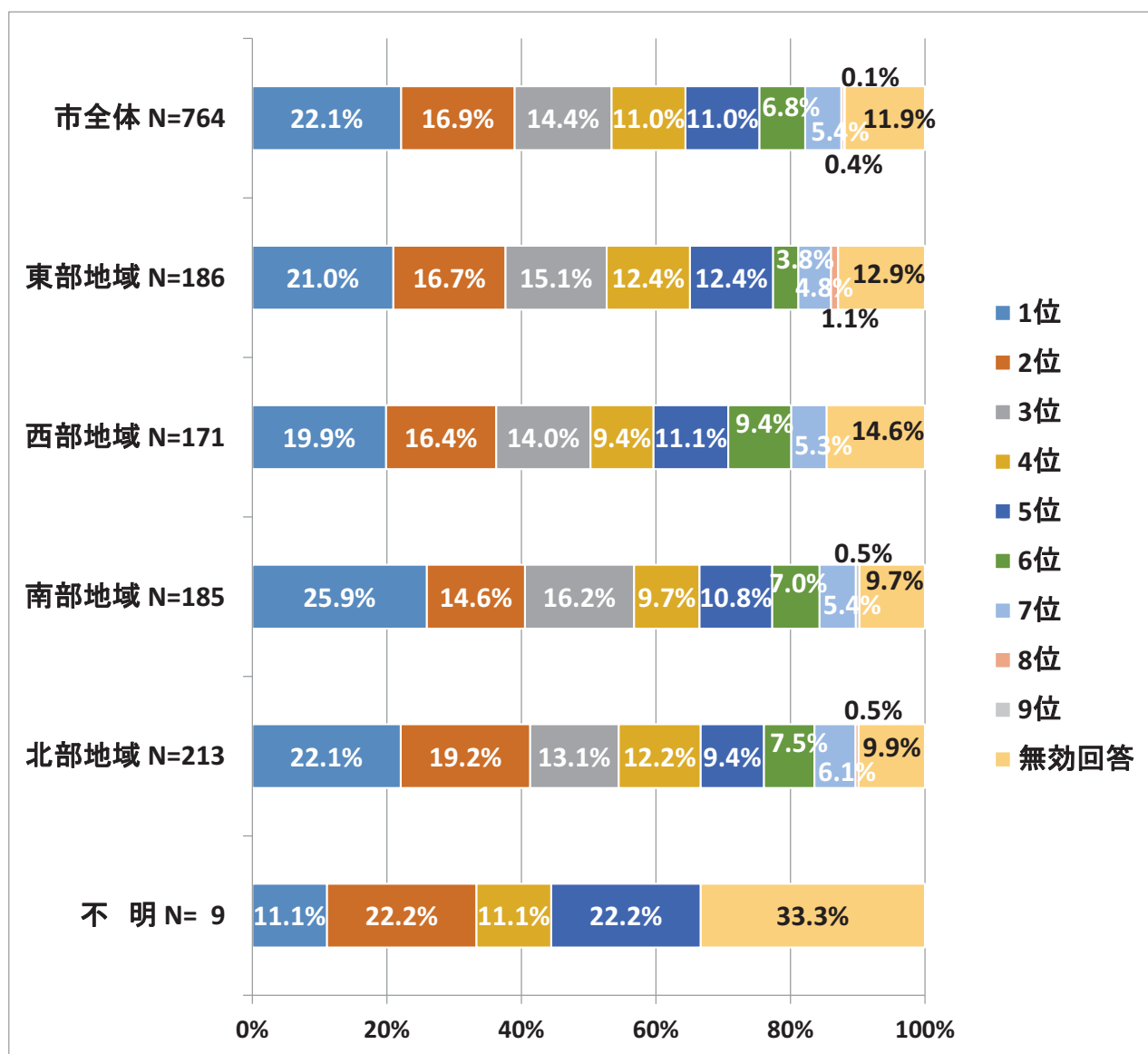

注1：図中の1位～9位の区分は、調布市に対して求める優先順位を示す。

注2：未回答（空欄）および優先順位の重複回答を無効回答とした。

図 3.3.11 (3) 人と自然，文化が調和し，美しく調和のとれた暮らし（地域別結果）

・北部地域で1位と2位の合計が41.3%と最も高く，次いで南部地域が40.5%と高かった。

「公害のない、穏やかで清潔な暮らし」

表 3.3.13 調布市の環境への要望（公害のない、穏やかで清潔な暮らし）

性別	⑥公害のない、穏やかで清潔な暮らし										総件数	比率
	1位	2位	3位	4位	5位	6位	7位	8位	9位	無効回答		
男性	45	47	52	54	49	21	19	6	0	44	337	44.1%
(比率)	13.4%	13.9%	15.4%	16.0%	14.5%	6.2%	5.6%	1.8%	0.0%	13.1%		
女性	52	76	72	57	47	41	15	4	0	48	412	53.9%
(比率)	12.6%	18.4%	17.5%	13.8%	11.4%	10.0%	3.6%	1.0%	0.0%	11.7%		
不明	0	1	4	1	4	1	0	0	0	4	15	2.0%
(比率)	0.0%	6.7%	26.7%	6.7%	26.7%	6.7%	0.0%	0.0%	0.0%	26.7%		
総件数	97	124	128	112	100	63	34	10	0	96	764	100.0%
(比率)	12.7%	16.2%	16.8%	14.7%	13.1%	8.2%	4.5%	1.3%	0.0%	12.6%		

年齢別	⑥公害のない、穏やかで清潔な暮らし										総件数	比率
	1位	2位	3位	4位	5位	6位	7位	8位	9位	無効回答		
18歳～49歳	55	54	55	47	30	25	10	3	0	14	293	38.4%
(比率)	18.8%	18.4%	18.8%	16.0%	10.2%	8.5%	3.4%	1.0%	0.0%	4.8%		
50歳以上	42	69	71	64	68	35	24	7	0	79	459	60.1%
(比率)	9.2%	15.0%	15.5%	13.9%	14.8%	7.6%	5.2%	1.5%	0.0%	17.2%		
不明	0	1	2	1	2	3	0	0	0	3	12	1.6%
(比率)	0.0%	8.3%	16.7%	8.3%	16.7%	25.0%	0.0%	0.0%	0.0%	25.0%		
総件数	97	124	128	112	100	63	34	10	0	96	764	100.0%
(比率)	12.7%	16.2%	16.8%	14.7%	13.1%	8.2%	4.5%	1.3%	0.0%	12.6%		

地域区分	⑥公害のない、穏やかで清潔な暮らし										総件数	比率	
	1位	2位	3位	4位	5位	6位	7位	8位	9位	無効回答			
東地区	菊野台	3	7	9	5	2	1	4	0	0	3	34	4.5%
	東つじヶ丘	1	1	3	3	1	2	1	0	0	1	13	1.7%
	西つじヶ丘	6	9	12	5	9	5	2	1	0	7	56	7.3%
	入間町	4	0	5	2	4	3	2	1	0	5	26	3.4%
	仙川町	4	5	3	4	2	1	0	0	0	0	19	2.5%
	緑ヶ丘	3	4	4	4	1	1	1	1	0	5	24	3.1%
	若葉町	2	2	2	2	1	0	2	0	0	3	14	1.8%
	小計	23	28	38	25	20	13	12	3	0	24	186	24.3%
(比率)	12.4%	15.1%	20.4%	13.4%	10.8%	7.0%	6.5%	1.6%	0.0%	12.9%			
西地区	飛田給	2	6	7	5	3	1	3	0	0	3	30	3.9%
	上石原	11	17	8	8	5	3	2	0	0	7	61	8.0%
	富士見町	8	4	8	8	4	3	2	1	0	8	46	6.0%
	下石原	1	5	5	8	4	5	0	0	0	5	33	4.3%
	野水	0	0	0	0	0	1	0	0	0	0	1	0.1%
	西町	0	0	0	0	0	0	0	0	0	0	0	0.0%
	小計	22	32	28	29	16	13	7	1	0	23	171	22.4%
(比率)	12.9%	18.7%	16.4%	17.0%	9.4%	7.6%	4.1%	0.6%	0.0%	13.5%			
南地区	小島町	1	3	5	3	4	2	1	0	0	3	22	2.9%
	布田	5	7	3	8	7	1	1	0	0	2	34	4.5%
	国領町	9	9	9	5	9	7	2	1	0	5	56	7.3%
	染地	2	9	2	6	2	4	1	1	0	6	33	4.3%
	多摩川	5	5	8	3	2	2	1	1	0	4	31	4.1%
	八雲台	1	1	1	0	3	0	0	1	0	2	9	1.2%
	小計	23	34	28	25	27	16	6	4	0	22	185	24.2%
(比率)	12.4%	18.4%	15.1%	13.5%	14.6%	8.6%	3.2%	2.2%	0.0%	11.9%			
北地区	佐須町	2	5	4	7	2	3	0	0	0	5	28	3.7%
	柴崎	5	3	6	4	5	1	2	1	0	8	35	4.6%
	調布ヶ丘	5	8	11	6	8	3	3	0	0	0	44	5.8%
	深大寺元町	3	3	2	0	5	2	0	0	0	2	17	2.2%
	深大寺北町	5	3	4	6	6	4	1	1	0	3	33	4.3%
	深大寺東町	7	4	5	8	8	4	2	0	0	5	43	5.6%
	深大寺南町	2	3	0	2	2	1	1	0	0	2	13	1.7%
小計	29	29	32	33	36	18	9	2	0	25	213	27.9%	
(比率)	13.6%	13.6%	15.0%	15.5%	16.9%	8.5%	4.2%	0.9%	0.0%	11.7%			
不明	0	1	2	0	1	2	0	0	0	3	9	1.2%	
(比率)	0.0%	11.1%	22.2%	0.0%	11.1%	22.2%	0.0%	0.0%	0.0%	33.3%			
総件数	97	124	128	112	100	62	34	10	0	97	764	100.0%	
(比率)	12.7%	16.2%	16.8%	14.7%	13.1%	8.1%	4.5%	1.3%	0.0%	12.7%			

注1：表中の1位～9位の区分は、調布市に対して求める優先順位を示す。

注2：未回答（空欄）および優先順位の重複回答を無効回答とした。

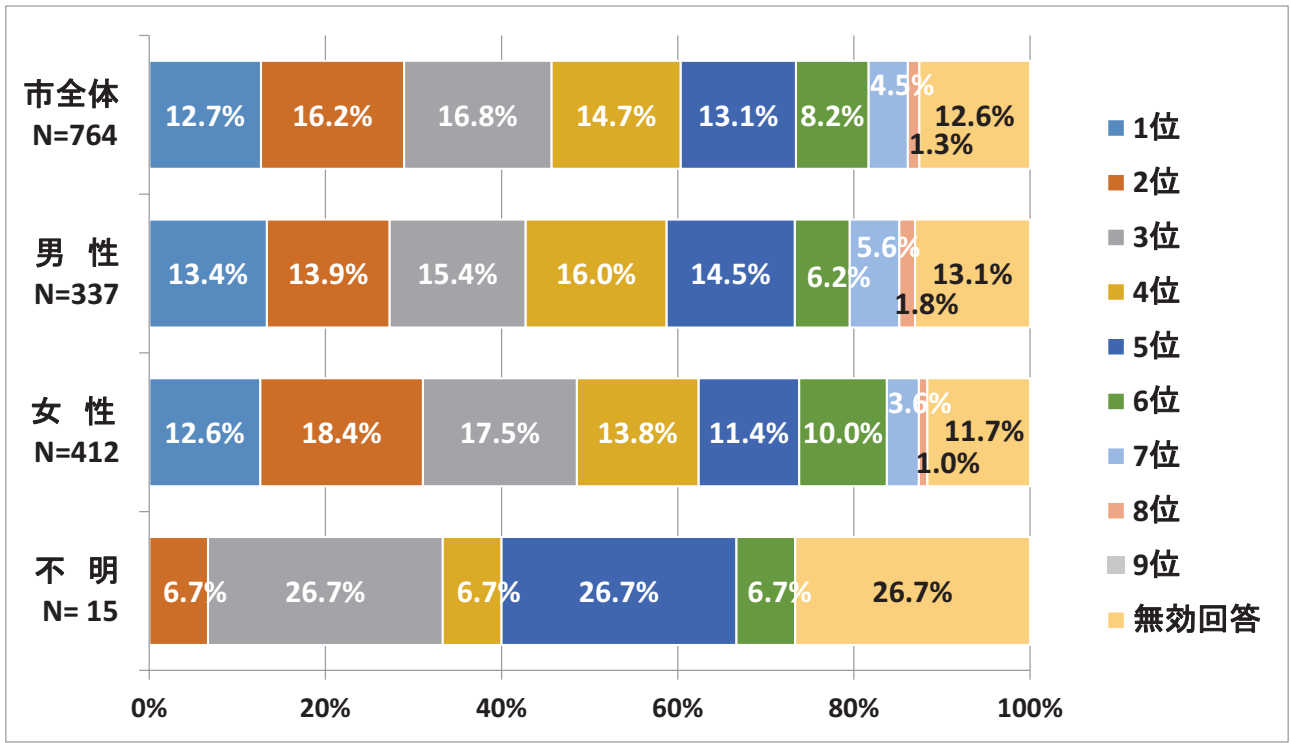

注1：図中の1位～9位の区分は，調布市に対して求める優先順位を示す。

注2：未回答（空欄）および優先順位の重複回答を無効回答とした。

図 3.3.12 (1) 公害のない、穏やかで清潔な暮らし（性別結果）

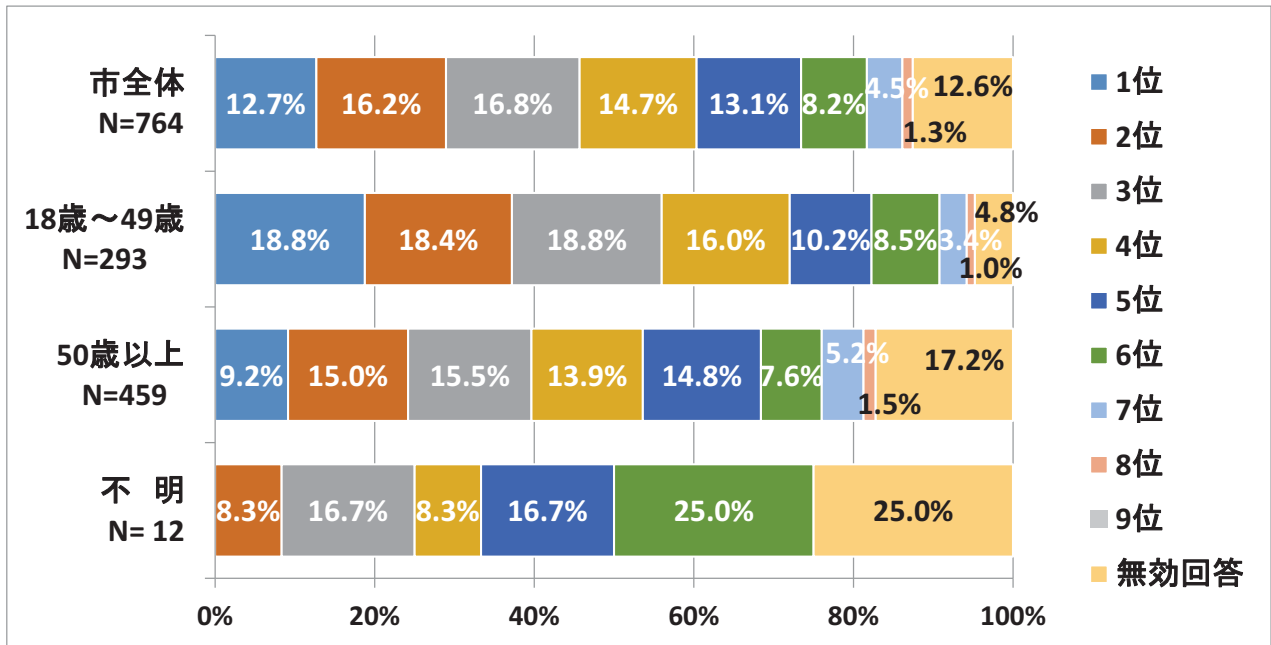

注1：図中の1位～9位の区分は，調布市に対して求める優先順位を示す。

注2：未回答（空欄）および優先順位の重複回答を無効回答とした。

図 3.3.12 (2) 公害のない、穏やかで清潔な暮らし（年齢別結果）

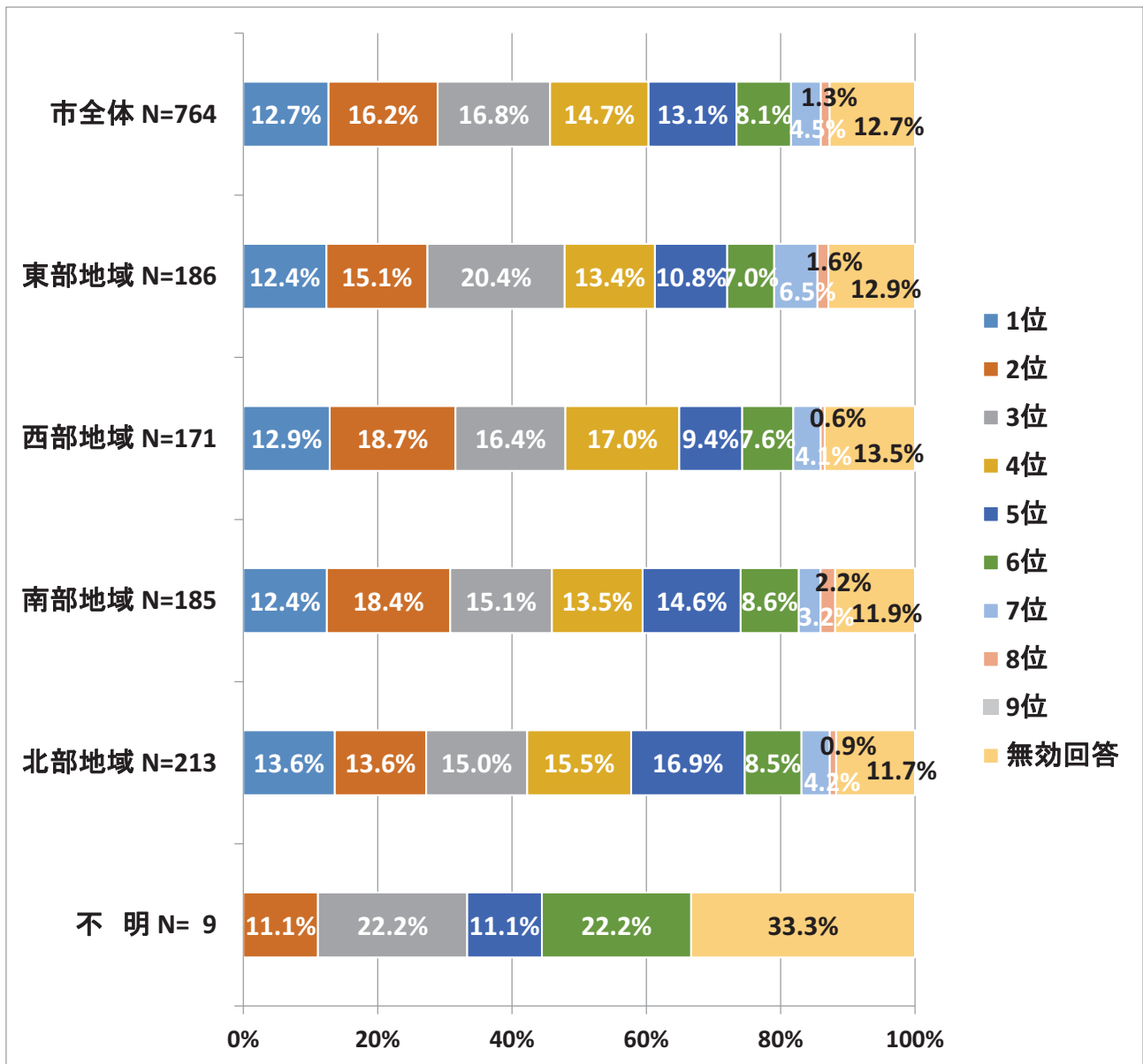

注1：図中の1位～9位の区分は、調布市に対して求める優先順位を示す。

注2：未回答（空欄）および優先順位の重複回答を無効回答とした。

図 3. 3. 12 (3) 公害のない、穏やかで清潔な暮らし（地域別結果）

- ・地域間における大きな相違は認められなかった。

「公共交通が発達し、歩いて暮らせる、人に優しいまち」

表 3.3.14 調布市の環境への要望（公共交通が発達し、歩いて暮らせる、人に優しいまち）

性別	⑦公共交通が発達し、歩いて暮らせる、人に優しいまち										総件数	比率
	1位	2位	3位	4位	5位	6位	7位	8位	9位	無効回答		
男性	44	39	38	35	39	33	42	26	0	41	337	44.1%
(比率)	13.1%	11.6%	11.3%	10.4%	11.6%	9.8%	12.5%	7.7%	0.0%	12.2%		
女性	54	59	58	42	31	41	60	17	0	50	412	53.9%
(比率)	13.1%	14.3%	14.1%	10.2%	7.5%	10.0%	14.6%	4.1%	0.0%	12.1%		
不明	2	3	0	2	1	2	1	0	0	4	15	2.0%
(比率)	13.3%	20.0%	0.0%	13.3%	6.7%	13.3%	6.7%	0.0%	0.0%	26.7%		
総件数	100	101	96	79	71	76	103	43	0	95	764	100.0%
(比率)	13.1%	13.2%	12.6%	10.3%	9.3%	9.9%	13.5%	5.6%	0.0%	12.4%		

年齢別	⑦公共交通が発達し、歩いて暮らせる、人に優しいまち										総件数	比率
	1位	2位	3位	4位	5位	6位	7位	8位	9位	無効回答		
18歳～49歳	38	53	45	28	27	24	41	20	0	17	293	38.4%
(比率)	13.0%	18.1%	15.4%	9.6%	9.2%	8.2%	14.0%	6.8%	0.0%	5.8%		
50歳以上	60	46	51	50	43	51	60	23	0	75	459	60.1%
(比率)	13.1%	10.0%	11.1%	10.9%	9.4%	11.1%	13.1%	5.0%	0.0%	16.3%		
不明	2	2	0	1	1	1	2	0	0	3	12	1.6%
(比率)	16.7%	16.7%	0.0%	8.3%	8.3%	8.3%	16.7%	0.0%	0.0%	25.0%		
総件数	100	101	96	79	71	76	103	43	0	95	764	100.0%
(比率)	13.1%	13.2%	12.6%	10.3%	9.3%	9.9%	13.5%	5.6%	0.0%	12.4%		

  

地域区分	⑦公共交通が発達し、歩いて暮らせる、人に優しいまち										総件数	比率	
	1位	2位	3位	4位	5位	6位	7位	8位	9位	無効回答			
東部地域	菊野台	4	5	3	2	4	7	3	1	0	5	34	4.5%
	東つづじヶ丘	1	4	2	0	0	1	3	1	0	1	13	1.7%
	西つづじヶ丘	8	10	9	6	3	4	6	2	0	8	56	7.3%
	入間町	4	6	2	4	1	3	1	1	0	4	26	3.4%
	仙川町	0	3	6	4	3	0	2	1	0	0	19	2.5%
	緑ヶ丘	3	3	2	2	4	3	1	1	0	5	24	3.1%
	若葉町	1	2	2	0	1	2	1	0	0	5	14	1.8%
	小計	21	33	26	18	16	20	17	7	0	28	186	24.3%
(比率)	11.3%	17.7%	14.0%	9.7%	8.6%	10.8%	9.1%	3.8%	0.0%	15.1%			
西部地域	飛田給	2	4	3	3	4	6	3	2	0	3	30	3.9%
	上石原	12	2	12	4	5	6	10	4	0	6	61	8.0%
	富士見町	9	8	1	6	4	3	4	2	0	9	46	6.0%
	下石原	6	5	2	2	3	2	6	2	0	5	33	4.3%
	野水	0	0	0	0	0	0	1	0	0	0	1	0.1%
	西町	0	0	0	0	0	0	0	0	0	0	0	0.0%
	小計	29	19	18	15	16	17	24	10	0	23	171	22.4%
(比率)	17.0%	11.1%	10.5%	8.8%	9.4%	9.9%	14.0%	5.8%	0.0%	13.5%			
南部地域	小島町	7	6	1	0	1	0	3	1	0	3	22	2.9%
	布田	4	2	6	5	5	2	6	3	0	1	34	4.5%
	国領町	5	9	6	8	4	4	12	2	0	6	56	7.3%
	染地	4	4	5	3	2	4	3	4	0	4	33	4.3%
	多摩川	4	2	6	4	2	2	7	1	0	3	31	4.1%
	八雲台	1	1	0	1	1	3	1	0	0	1	9	1.2%
	小計	25	24	24	21	15	15	32	11	0	18	185	24.2%
(比率)	13.5%	13.0%	13.0%	11.4%	8.1%	8.1%	17.3%	5.9%	0.0%	9.7%			
北部地域	佐須町	1	5	5	1	4	5	0	3	0	4	28	3.7%
	柴崎	5	3	0	2	3	4	5	5	0	8	35	4.6%
	調布ヶ丘	6	7	7	6	4	7	5	2	0	0	44	5.8%
	深大寺元町	2	2	3	2	1	2	3	0	0	2	17	2.2%
	深大寺北町	2	3	4	7	4	1	7	2	0	3	33	4.3%
	深大寺東町	6	4	7	3	5	3	9	2	0	4	43	5.6%
	深大寺南町	2	0	2	3	1	1	1	1	0	2	13	1.7%
	小計	24	24	28	24	22	23	30	15	0	23	213	27.9%
(比率)	11.3%	11.3%	13.1%	11.3%	10.3%	10.8%	14.1%	7.0%	0.0%	10.8%			
不明	1	1	0	1	2	1	0	0	0	3	9	1.2%	
(比率)	11.1%	11.1%	0.0%	11.1%	22.2%	11.1%	0.0%	0.0%	0.0%	33.3%			
総件数	100	101	96	79	71	76	103	43	0	95	764	100.0%	
(比率)	13.1%	13.2%	12.6%	10.3%	9.3%	9.9%	13.5%	5.6%	0.0%	12.4%			

注1：表中の1位～9位の区分は、調布市に対して求める優先順位を示す。

注2：未回答（空欄）および優先順位の重複回答を無効回答とした。



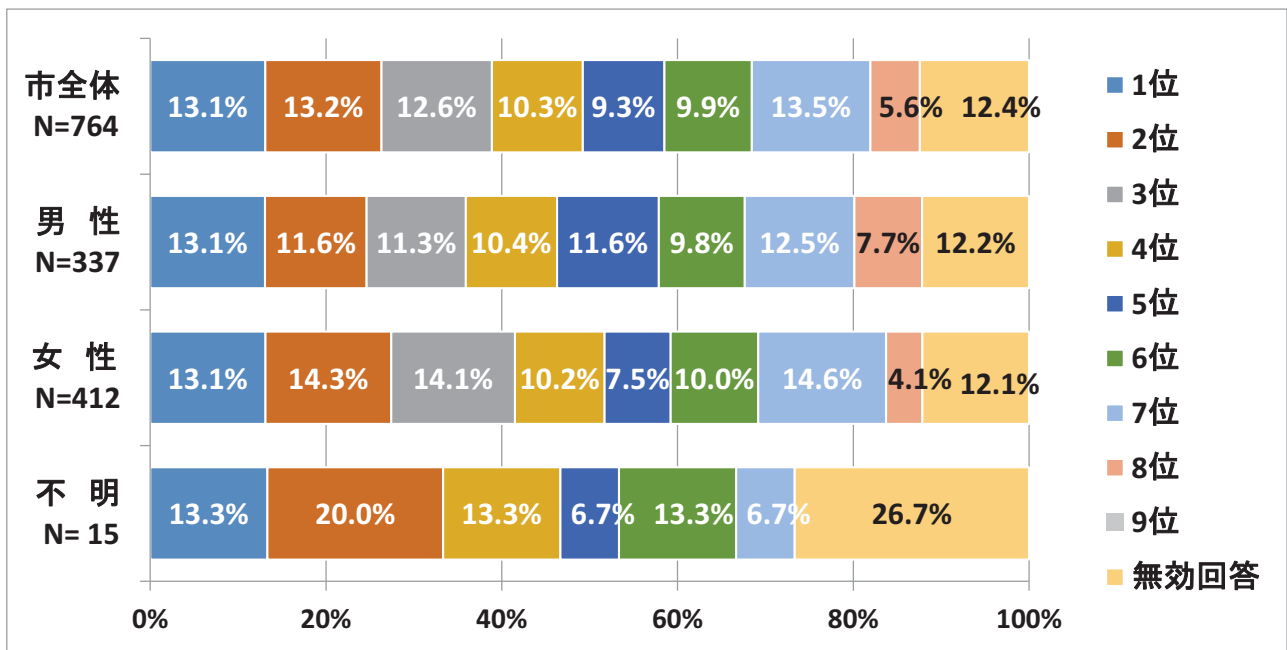

注1：図中の1位～9位の区分は、調布市に対して求める優先順位を示す。

注2：未回答（空欄）および優先順位の重複回答を無効回答とした。

図 3.3.13 (1) 公共交通が発達し、歩いて暮らせる、人に優しいまち（性別別結果）

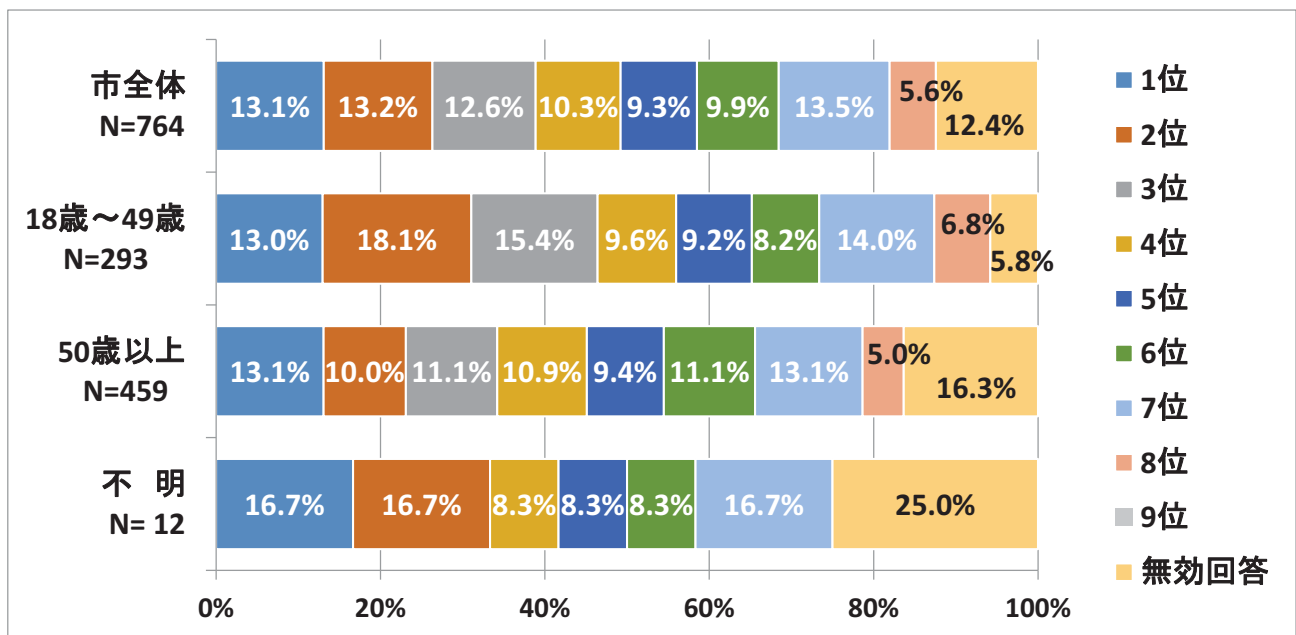

注1：図中の1位～9位の区分は、調布市に対して求める優先順位を示す。

注2：未回答（空欄）および優先順位の重複回答を無効回答とした。

図 3.3.13 (2) 公共交通が発達し、歩いて暮らせる、人に優しいまち（年齢別結果）

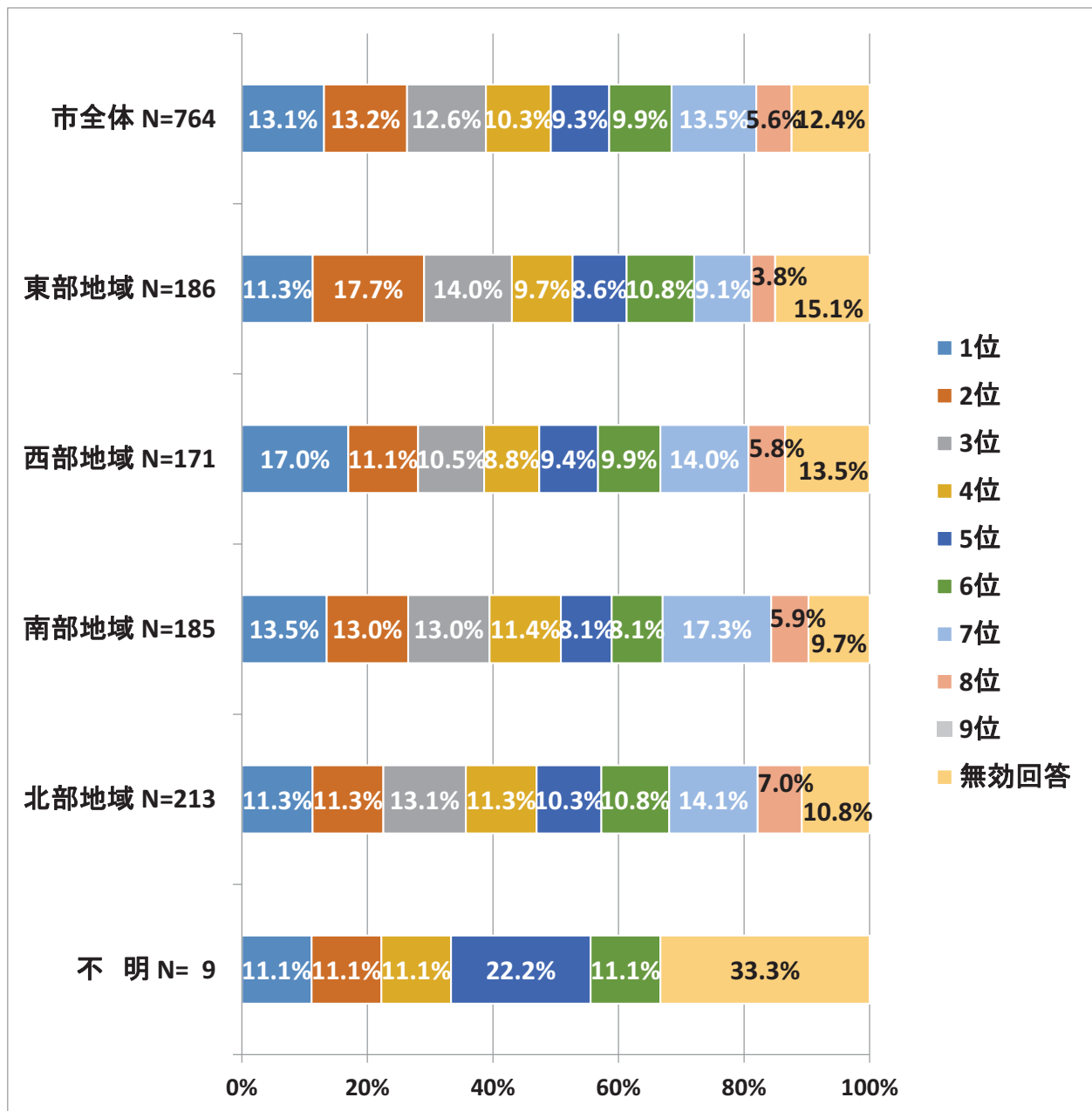

注1：図中の1位～9位の区分は、調布市に対して求める優先順位を示す。

注2：未回答（空欄）および優先順位の重複回答を無効回答とした。

図 3.3.13 (3) 公共交通が発達し、歩いて暮らせる、人に優しいまち（地域別結果）

- ・ 1位と2位の合計の割合が、東部地域（29.0%）や西部地域（28.1%）でやや高く、北部地域（22.6%）では他地域よりも低かった。
- ・ 性別による大きな相違は認められなかった。

「環境について学べる、施設や情報が十分提供されているまち」

表 3.3.15 調布市の環境への要望（環境について学べる、施設や情報が十分提供されているまち）

性別	⑧環境について学べる、施設や情報が十分提供されているまち										総件数	比率
	1	2	3	4	5	6	7	8	9	無効回答		
男性	2	4	4	8	12	21	38	192	7	49	337	44.1%
(比率)	0.6%	1.2%	1.2%	2.4%	3.6%	6.2%	11.3%	57.0%	2.1%	14.5%		
女性	2	4	5	9	9	19	43	256	7	58	412	53.9%
(比率)	0.5%	1.0%	1.2%	2.2%	2.2%	4.6%	10.4%	62.1%	1.7%	14.1%		
不明	0	0	0	0	0	3	2	5	1	4	15	2.0%
(比率)	0.0%	0.0%	0.0%	0.0%	0.0%	20.0%	13.3%	33.3%	6.7%	26.7%		
総件数	4	8	9	17	21	43	83	453	15	111	764	100.0%
(比率)	0.5%	1.0%	1.2%	2.2%	2.7%	5.6%	10.9%	59.3%	2.0%	14.5%		

年齢別	⑧環境について学べる、施設や情報が十分提供されているまち										総件数	比率
	1位	2位	3位	4位	5位	6位	7位	8位	9位	無効回答		
18歳～49歳	1	4	4	6	5	12	36	203	5	17	293	38.4%
(比率)	0.3%	1.4%	1.4%	2.0%	1.7%	4.1%	12.3%	69.3%	1.7%	5.8%		
50歳以上	3	4	5	11	16	30	45	247	9	89	459	60.1%
(比率)	0.7%	0.9%	1.1%	2.4%	3.5%	6.5%	9.8%	53.8%	2.0%	19.4%		
不明	0	0	0	0	0	1	2	3	1	5	12	1.6%
(比率)	0.0%	0.0%	0.0%	0.0%	0.0%	8.3%	16.7%	25.0%	8.3%	41.7%		
総件数	4	8	9	17	21	43	83	453	15	111	764	100.0%
(比率)	0.5%	1.0%	1.2%	2.2%	2.7%	5.6%	10.9%	59.3%	2.0%	14.5%		

地域区分	⑧環境について学べる、施設や情報が十分提供されているまち										総件数	比率	
	1位	2位	3位	4位	5位	6位	7位	8位	9位	無効回答			
東部地域	菊野台	0	0	1	0	0	2	3	22	0	6	34	4.5%
	東つづじヶ丘	1	0	0	0	0	1	1	9	0	1	13	1.7%
	西つづじヶ丘	1	0	0	1	1	3	6	35	0	9	56	7.3%
	入間町	0	1	0	0	0	3	2	15	0	5	26	3.4%
	仙川町	0	0	0	0	1	1	1	15	0	1	19	2.5%
	緑ヶ丘	0	0	0	2	1	2	1	13	0	5	24	3.1%
	若葉町	0	0	1	0	0	1	1	7	0	4	14	1.8%
	小計	2	1	2	3	3	13	15	116	0	31	186	24.3%
(比率)	1.1%	0.5%	1.1%	1.6%	1.6%	7.0%	8.1%	62.4%	0.0%	16.7%			
西部地域	飛田給	1	0	0	2	0	1	7	12	2	5	30	3.9%
	上石原	0	1	0	3	1	5	5	37	2	7	61	8.0%
	富士見町	1	0	1	0	0	4	4	25	1	10	46	6.0%
	下石原	0	1	1	1	1	2	2	19	1	5	33	4.3%
	野水	0	0	0	0	0	0	0	1	0	0	1	0.1%
	西町	0	0	0	0	0	0	0	0	0	0	0	0.0%
	小計	2	2	2	6	2	12	18	94	6	27	171	22.4%
(比率)	1.2%	1.2%	1.2%	3.5%	1.2%	7.0%	10.5%	55.0%	3.5%	15.8%			
南部地域	小島町	0	0	0	0	1	3	2	11	0	5	22	2.9%
	布田	0	0	1	1	3	1	3	23	0	2	34	4.5%
	国領町	0	2	0	0	3	0	8	34	2	7	56	7.3%
	染地	0	1	1	1	3	1	5	16	0	5	33	4.3%
	多摩川	0	0	0	1	0	1	4	21	0	4	31	4.1%
	八雲台	0	0	0	0	0	1	1	5	1	1	9	1.2%
	小計	0	3	2	3	10	7	23	110	3	24	185	24.2%
(比率)	0.0%	1.6%	1.1%	1.6%	5.4%	3.8%	12.4%	59.5%	1.6%	13.0%			
北部地域	佐須町	0	1	0	0	2	1	3	16	0	5	28	3.7%
	柴崎	0	0	0	2	1	2	5	17	0	8	35	4.6%
	調布ヶ丘	0	1	1	0	2	1	6	27	5	1	44	5.8%
	深大寺元町	0	0	1	2	0	0	2	10	0	2	17	2.2%
	深大寺北町	0	0	0	1	0	2	4	23	0	3	33	4.3%
	深大寺東町	0	0	1	0	1	4	4	27	1	5	43	5.6%
	深大寺南町	0	0	0	0	0	0	1	10	0	2	13	1.7%
小計	0	2	3	5	6	10	25	130	6	26	213	27.9%	
(比率)	0.0%	0.9%	1.4%	2.3%	2.8%	4.7%	11.7%	61.0%	2.8%	12.2%			
不明	0	0	0	0	0	1	2	3	0	3	9	1.2%	
(比率)	0.0%	0.0%	0.0%	0.0%	0.0%	11.1%	22.2%	33.3%	0.0%	33.3%			
総件数	4	8	9	17	21	43	83	453	15	111	764	100.0%	
(比率)	0.5%	1.0%	1.2%	2.2%	2.7%	5.6%	10.9%	59.3%	2.0%	14.5%			

注1：表中の1位～9位の区分は、調布市に対して求める優先順位を示す。

注2：未回答（空欄）および優先順位の重複回答を無効回答とした。

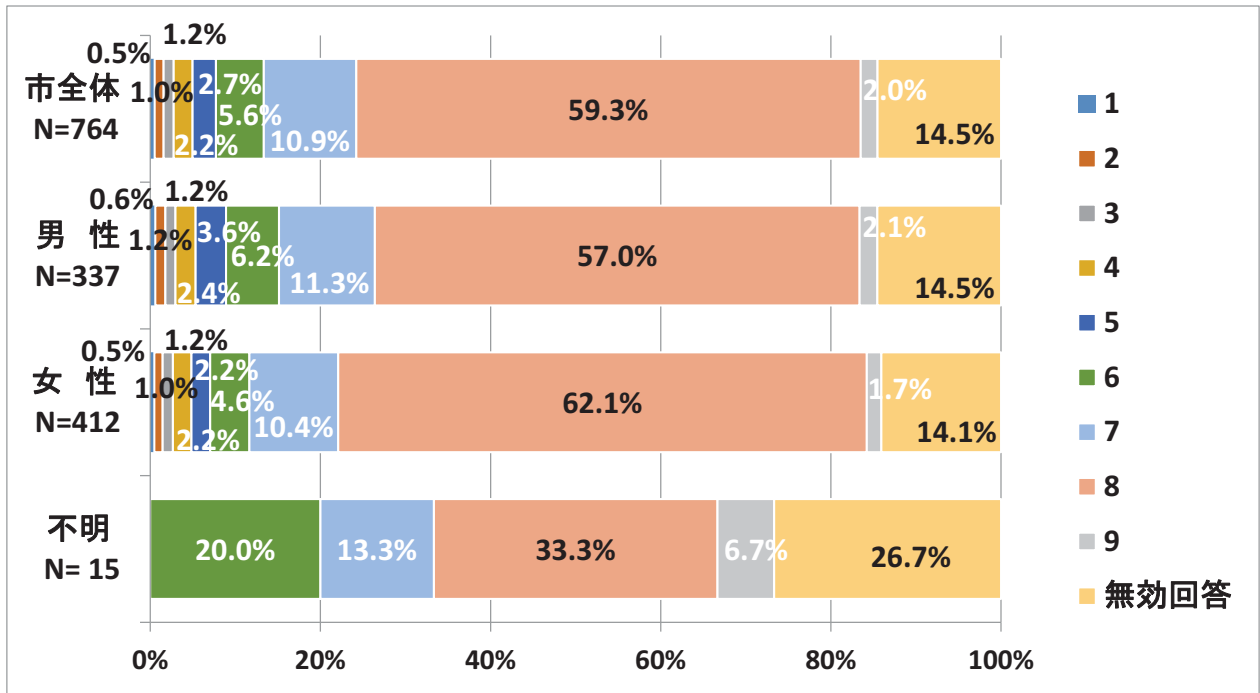

注1：図中の1位～9位の区分は，調布市に対して求める優先順位を示す。

注2：未回答（空欄）および優先順位の重複回答を無効回答とした。

図 3.3.14 (1) 環境について学べる，施設や情報が十分提供されているまち（性別結果）

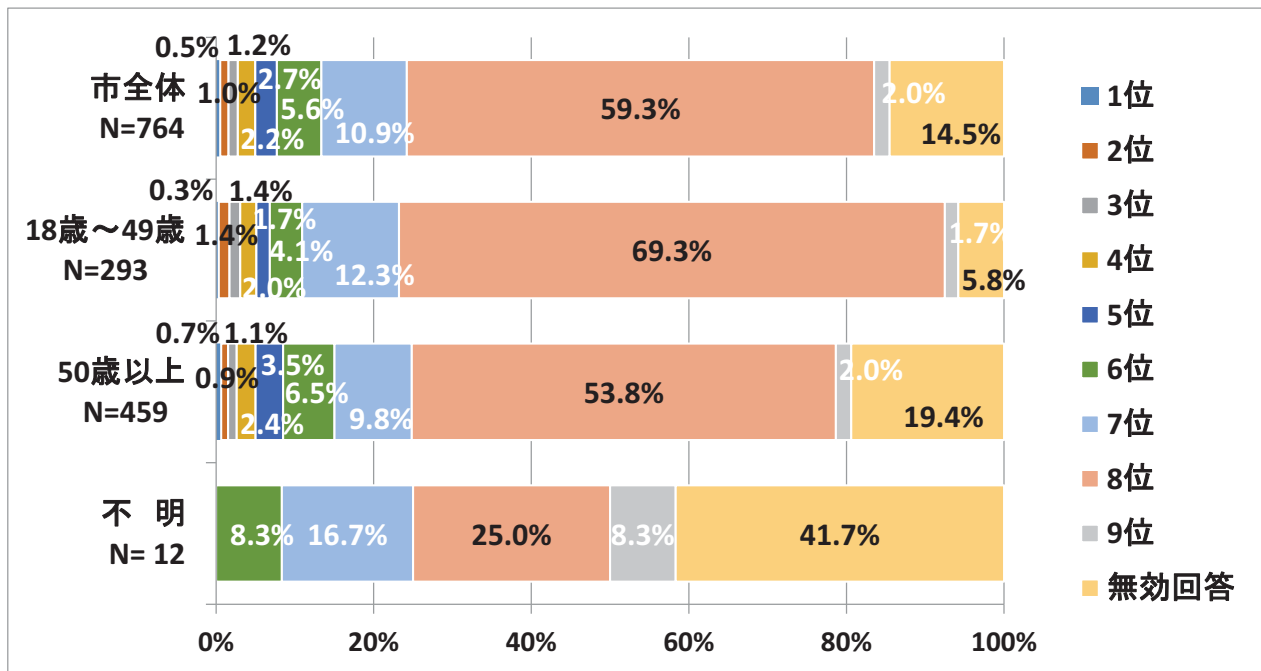

注1：図中の1位～9位の区分は，調布市に対して求める優先順位を示す。

注2：未回答（空欄）および優先順位の重複回答を無効回答とした。

図 3.3.14 (2) 環境について学べる，施設や情報が十分提供されているまち（年齢別結果）

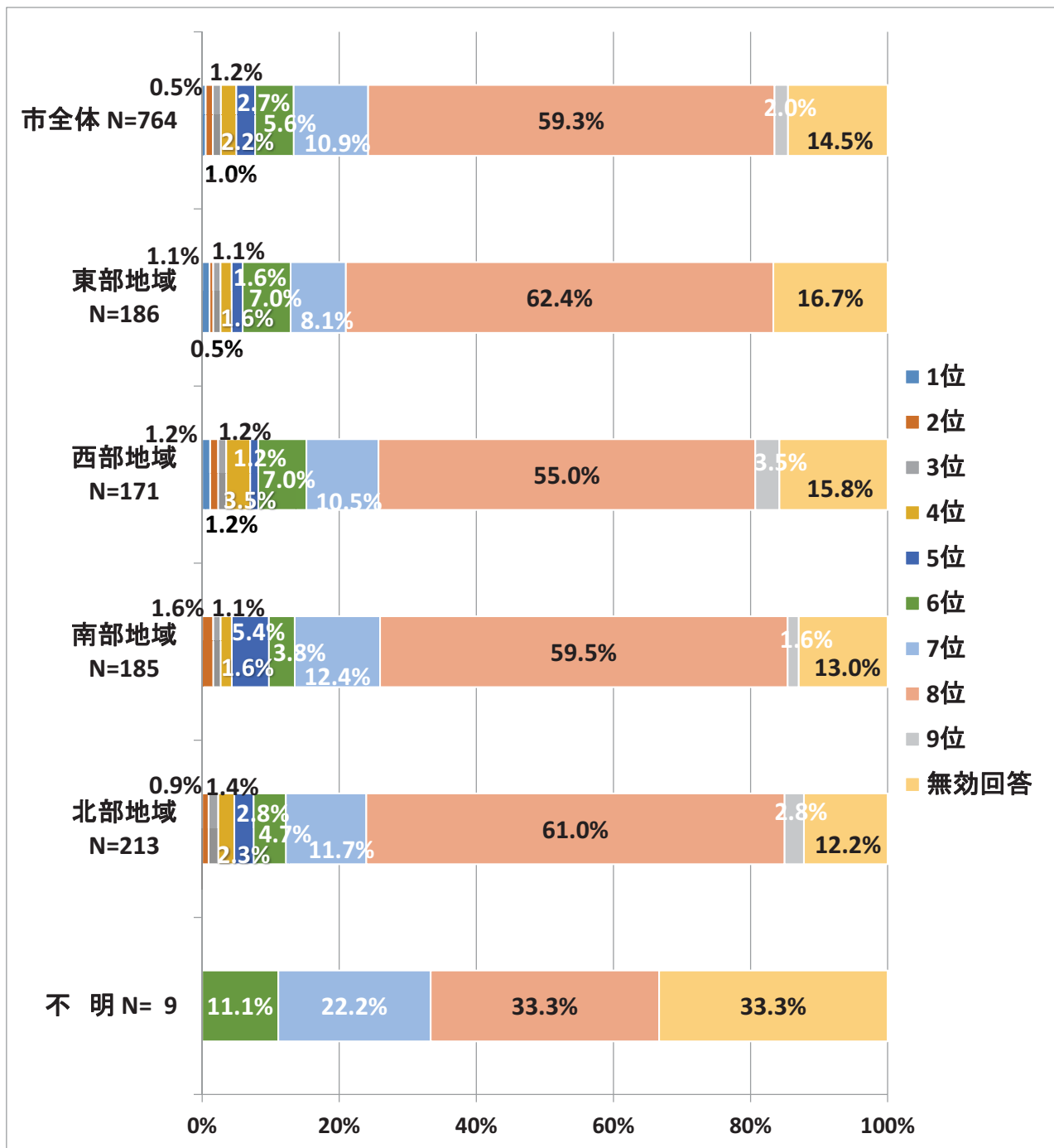

注1：図中の1位～9位の区分は、調布市に対して求める優先順位を示す。

注2：未回答（空欄）および優先順位の重複回答を無効回答とした。

図 3.3.14 (3) 環境について学べる, 施設や情報が十分提供されているまち (地域別結果)

- ・ 6位から9位の合計は、最も低い西部地域でも76.0%、最も高い北部地域では80.2%と各地域とも高く、地域間の相違も認められなかった。

調布市の環境への要望その他への回答を表 3. 3. 16 に示す。

なお、自由回答は、原則として原文のまま掲載したが、個人名・企業名等プライバシーに関する記述または不適切な表現がある場合は、該当部分あるいは全文を削除している場合がある。

表 3. 3. 16 調布市の環境への要望その他への回答

区分	調布市の環境への要望自由回答	地域	性別	年齢	居住期間	職業
地球温暖化	再生可能エネルギーを使った発電	国領町	男	50歳代	30年未満	会社員・公務員など
快適：景色	空が広いと感じられるまち	調布ヶ丘	女	70歳以上	30年以上	家事専業
快適：公園	子どもが遊べる公園	富士見町	男	40歳代	15年未満	会社員・公務員など
快適：まちなみ	便利で人々が住みたいと思えるような洒落た街並	飛田給	女	50歳代	30年未満	家事専業
快適：まちなみ	高層建造物が無いまち	富士見町	女	70歳以上	30年以上	家事専業
安心：大気	騒音に悩まされない生活環境	上石原	女	60歳代	30年未満	派遣・契約、パート・アルバイト
安心：大気	個人でのゴミ、木、草を燃やさない。煙がすぐく喉が痛くなる	深大寺東町	女	50歳代	30年以上	自営及びその家族従事者
安心：道路	「人は石」の実践の街、自転車が必ずしも悪くはない	菊野台	男	70歳以上	30年以上	無職
安心：道路	道路の整備	下石原	男	60歳代	30年以上	会社員・公務員など
安心：道路	道路工事が長く多い、掘っては埋のくり返し	小島町	男	70歳以上	30年以上	無職
安心：道路	人や自転車が行き違えない歩道は危険である	布田	男	50歳代	30年以上	会社員・公務員など
安心：道路	車優先ではなく、歩行者が歩きやすいまち。	国領町	女	50歳代	30年未満	派遣・契約、パート・アルバイト
安心：道路	歩きやすい歩道	国領町	女	70歳以上	5年未満	その他
安心：道路	住宅地の道路のてんげん	国領町	女	70歳以上	30年以上	無職
安心：道路	デコボコのない道路の整備された町	深大寺北町	男	70歳以上	30年以上	その他
安心：道路	狭い道路、歩道、整備されていない道路	深大寺東町	男	30歳代	30年以上	会社員・公務員など
安心：道路	道巾がせまい	西つつじヶ丘	男	50歳代	30年未満	会社員・公務員など
安心：道路	安全な道路環境	調布ヶ丘	女	30歳代	5年未満	家事専業
安心：道路	自転車利用に対する安全交通早急対策願う	緑ヶ丘	男	70歳以上	30年以上	無職
安心：他	変化の多すぎない安定した空間	菊野台	女	30歳代	5年未満	回答無し
安心：他	老人にやさしい環境	菊野台	女	60歳代	30年未満	家事専業
安心：他	若者と年寄の共存	飛田給	女	10歳代	30年未満	学生
安心：他	犯罪などが少なく安心して暮らせる町づくり	下石原	女	30歳代	1年未満	会社員・公務員など
安心：他	全ての存在に対し優しいまち	布田	女	50歳代	5年未満	家事専業
安心：他	安全・災害・交通に強いまち	多摩川	男	70歳以上	15年未満	無職
安心：他	安全、安心の町	八雲台	男	20歳代	5年未満	会社員・公務員など
安心：他	空屋対策	深大寺北町	男	60歳代	15年未満	無職
安心：他	独居の高齢者が安心して天寿を全うできる街	深大寺北町	男	60歳代	30年未満	その他
安心：他	自然災害の脅威～大地震&大型台風&ゲリラ豪雨等に強い町作り「最大の不安」	深大寺北町	女	40歳代	30年未満	家事専業
安心：他	街灯が少なく暗い場所が多いので安全性を高めてほしい	深大寺東町	女	30歳代	5年未満	会社員・公務員など
安心：他	弱い人、困っている人を見捨てない、目の行き届いたまち	深大寺東町	女	70歳以上	30年以上	家事専業
全般	現状維持	布田	男	50歳代	30年未満	無職
全般	緑や水辺はつくられたものしかない、あゆがくる川、ごみの分別、リサイクルOK、温暖化対策は力もない・お金もないしこれは私達にはなにもできない、人と自然文化の調和は今ももうない、公害は排気ガスが心配、自動車社会になってしまった、環境学習施設は遠くていけない	国領町	女	60歳代	30年以上	教員など
全般	行政自ら環境対策に取り組んでいることを示す	調布ヶ丘	男	50歳代	30年未満	派遣・契約、パート・アルバイト
他	特に無し	仙川町	男	20歳代	1年未満	学生
他	多くの人々と協調	仙川町	男	70歳以上	30年以上	無職
他	個人で努力していても、努力をしていない人もいて問題は大きい。	上石原	女	60歳代	30年以上	家事専業
他	スポーツ等が手軽に出来る場所の提供	富士見町	女	60歳代	30年以上	家事専業
他	抽象的な表現もあり中々順位はつけられません。	富士見町	女	70歳以上	30年以上	家事専業
他	自然環境も大切ですが便利であることも大切です。	布田	女	40歳代	15年未満	派遣・契約、パート・アルバイト
他	順位をつける事は	染地	女	70歳以上	30年以上	無職
他	特養ホーム	八雲台	女	70歳以上	30年以上	無職
他	高齢者、障害者への理解あるまちづくり、福祉教育	西つつじヶ丘	男	40歳代	30年以上	無職
他	市花の変更	西つつじヶ丘	男	70歳以上	30年以上	無職
他	地域の人と人のつながりが少ない	西つつじヶ丘	男	70歳以上	30年以上	無職
他	生活しやすい町、ミニバスなど。	西つつじヶ丘	女	70歳以上	30年以上	その他
他	子供に対する補助が多い	調布ヶ丘	女	30歳代	1年未満	会社員・公務員など
他：駅	柴崎の駅近辺にタクシーの乗り場が欲しい	菊野台	男	70歳以上	30年以上	家事専業
他：駅	調布駅付近を中心とした発展（今は殺風景すぎる）	飛田給	回答無し	回答無し	回答無し	回答無し
他：駅	駅周辺の環境整備	国領町	男	70歳以上	30年未満	その他
他：駅	駅の周辺に商業施設が充実し経済活動が盛んなまち	調布ヶ丘	女	50歳代	30年未満	その他

## (7) 調布市の環境に対する意見（複数回答可）

表 3.3.17 調布市の環境に対する意見（町別結果）

地域区分	調布市の環境に対する意見					総件数	比率	
	1	2	3	4	5			
東部地域	菊野台	0	0	2	1	7	10	3.3%
	東つつじヶ丘	1	0	0	1	4	6	2.0%
	西つつじヶ丘	4	0	5	0	14	23	7.6%
	入間町	1	0	0	0	5	6	2.0%
	仙川町	0	0	5	1	6	12	4.0%
	緑ヶ丘	5	0	0	1	2	8	2.6%
	若葉町	2	0	1	0	2	5	1.7%
	小計 (比率)	13 18.6%	0 0.0%	13 18.6%	4 5.7%	40 57.1%	70	23.1%
西部地域	飛田給	2	0	1	0	10	13	4.3%
	上石原	3	3	1	1	13	21	6.9%
	富士見町	4	1	0	0	9	14	4.6%
	下石原	3	0	2	0	7	12	4.0%
	野水	0	0	0	0	0	0	0.0%
	西町	0	0	0	0	0	0	0.0%
	小計 (比率)	12 20.0%	4 6.7%	4 6.7%	1 1.7%	39 65.0%	60	19.8%
	南部地域	小島町	2	1	0	1	6	10
布田		3	1	4	3	6	17	5.6%
国領町		6	1	2	3	15	27	8.9%
染地		1	0	1	5	5	12	4.0%
多摩川		2	1	2	2	8	15	5.0%
八雲台		0	1	0	0	2	3	1.0%
小計 (比率)		14 16.7%	5 6.0%	9 10.7%	14 16.7%	42 50.0%	84	27.7%
北部地域		佐須町	3	0	1	1	2	7
	柴崎	3	1	2	0	9	15	5.0%
	調布ヶ丘	3	2	2	4	13	24	7.9%
	深大寺元町	2	0	1	0	1	4	1.3%
	深大寺北町	5	0	1	1	6	13	4.3%
	深大寺東町	3	0	2	2	11	18	5.9%
	深大寺南町	2	0	3	0	2	7	2.3%
	小計 (比率)	21 23.9%	3 3.4%	12 13.6%	8 9.1%	44 50.0%	88	29.0%
不明 (比率)	0 0.0%	0 0.0%	0 0.0%	0 0.0%	1 100.0%	1	0.3%	
総件数 (比率)	60 19.8%	12 4.0%	38 12.5%	27 8.9%	166 54.8%	303	100.0%	

注1：表中の1～5の区分は、下記に示す調布市に環境に対する意見の項目を示す。

- 1 自然環境の保全と共生に関する意見
- 2 安心して暮らせる生活環境に関する意見
- 3 ごみに関する意見
- 4 公園・緑地に関する意見
- 5 その他

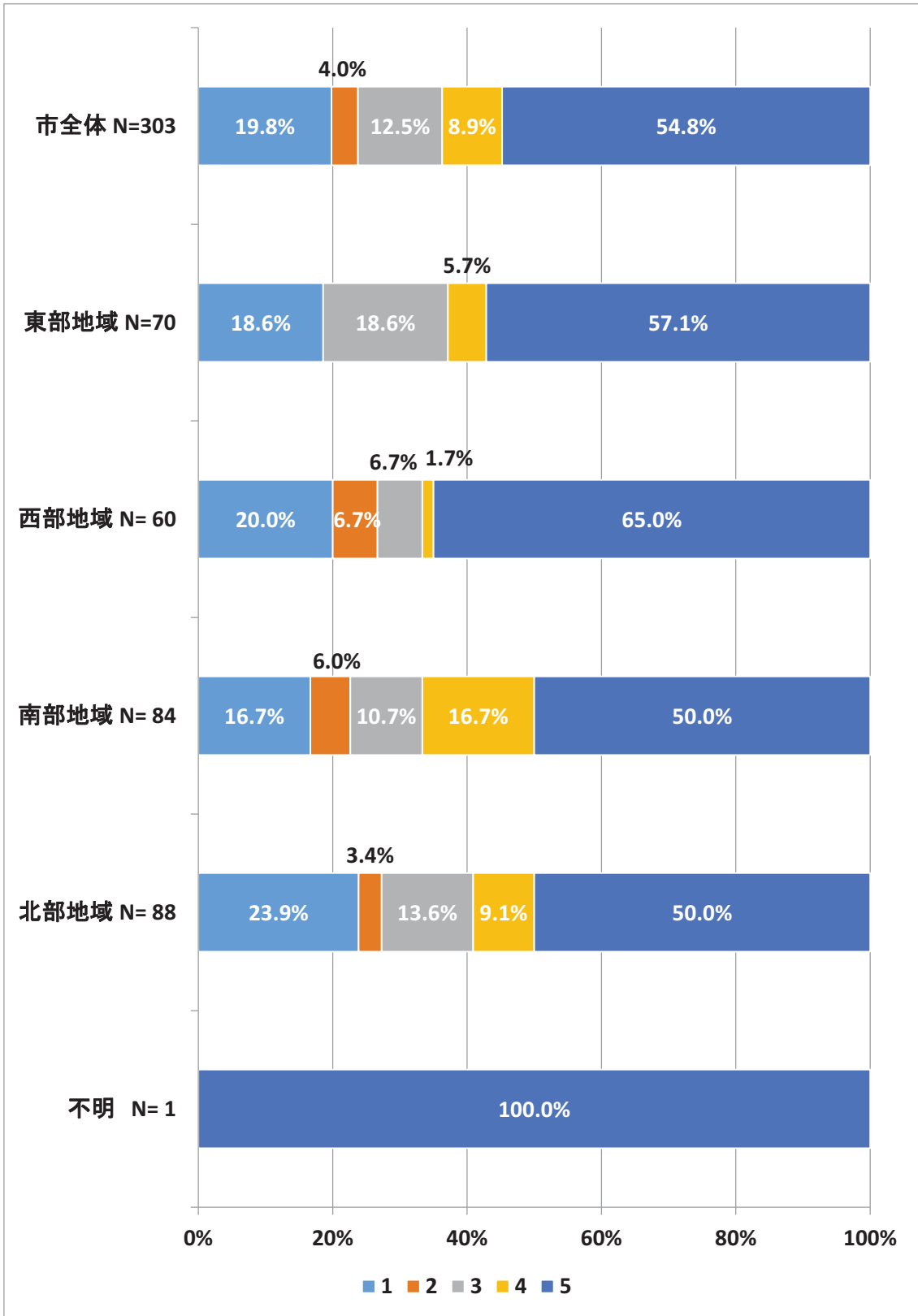

注1：図中の1～5の区分は、下記に示す調布市に環境に対する意見の項目を示す。

- 1 自然環境の保全と共生に関する意見
- 2 安心して暮らせる生活環境に関する意見
- 3 ごみに関する意見
- 4 公園・緑地に関する意見
- 5 その他

図 3.3.15 調布市の環境に対する意見（地域別結果）



- ・地域別についてみると、北部地域と西部地域では、「自然環境の保全と共生に関する意見」が多かった。
- ・東部地域では他の地域と比較して、「ごみに関する意見」が多かった。
- ・南部地域では他の地域と比較して、「公園・緑地に関する意見」が多かった。
- ・調布市の環境に対する意見の詳細は、資料編 162 ページ参照。

調布市の環境に対する意見を表 3.3.18 に示す。

意見は、原則として原文のまま掲載している。ただし、個人名・企業名等プライバシーに関する記述または不適切な表現がある場合は、該当部分あるいは全文を削除している場合がある。

なお、意見の内容に示す 1～5 の番号については下記のとおりである。

- 1 自然環境の保全と共生に関する意見
- 2 安心して暮らせる生活環境に関する意見
- 3 ごみに関する意見
- 4 公園・緑地に関する意見
- 5 その他

表 3.3.18 (1) 調布市の環境に対する意見 (1/10)

番号	住まいの地域	性別	年齢	調布市の環境に対する意見	意見の内容				
					1	2	3	4	5
1	菊野台	男	40歳代	とにかく蚊が多く庭などに出るのが嫌になるほどです。(すぐに十匹くらいがよってくる)デング熱の例や温暖化が進んでいくなかで、蚊の駆除はますます重要になってくると思います。住みやすい環境の実現に向け、対応をよろしく願います。					●
2	菊野台	男	60歳代	上達の通り、家庭ゴミ・空カン・ペットボトル・弁当容器などのポイ捨て、放置・廃棄が最近増えており、市内を歩いていて腹立たしい。時折拾って所定のゴミ箱等に入れるなりしているが、とても追いつかない。一部の不心得者の仕業だと思いが、市民の倫理感欠如・民土低下が嘆かわしい。警察による取締り強化を切望する。			●		
3	菊野台	男	70歳以上	・京王線(運行計画)の走らせ方は住む人にやさしくない(特急多すぎ、踏切あかない)柴崎に住んで65年。いまだに新宿まで30分以上かかっている。不快な扱い。・ほとんどの歩行者(90%)左側を歩く。歩く人の教育を。(自転車事故の要因はこれにある)・自家用車を少なくする工夫を。「歩く」は最高の健康手段。					●
4	菊野台	女	30歳代	再生可能エネルギーや太陽光発電などに興味があり、大型施設等で導入するのと思っています。市報(ばれっとちゅうふ市議会だより等)が多すぎると思いますが。もう少しまとめたり、回数を減らした方が紙等色々な節約、エコになると思っています。					●
5	菊野台	女	30歳代	デザインや流通や人口増や課題は多いののだとは思いますが、「人が歩いて暮らす生活空間」ということを第一に公共空間の開発をしてほしいです。					●
6	菊野台	女	40歳代	(5)～はわかりません。ゴミを減らすためには当然かもしれないが、ゴミ袋の価格が高すぎる。			●		
7	菊野台	女	40歳代	何よりも子どもの安全が最優先！歩行者の信号と車の信号を完全に別にしてほしい！歩行者の信号が青なのに車が来るのは絶対におかしい！子供が、人が巻き込まれます。調布市が率先して対応してほしい。					●
8	菊野台	女	70歳以上	品川道路に慈恵を通るバスが走ったら良いと思います					●
9	菊野台	不明	70歳以上	公園、緑地が高齢者のたまり場になって、屋間から酒など飲み環境が悪化してきている。今後、何もすることのない年寄りが増えまます増えたと考えられ、高齢者教育と環境改善に活用を考えるべきである。				●	●
10	東つつじヶ丘	男	30歳代	・公園が少なすぎる。緑ももっとあっていいと思う。(中央道から南側は特に)・小さい通り、抜け道などで車の暴走をよく見かける。高齢の方や小さい子供には危険なので、時間帯制限や、取り締まりを徹底してほしい。・入間川を暗渠にして緑化するなど。				●	●
11	東つつじヶ丘	男	70歳以上	電柱地下化。緑、並木を増やす。並木の伐採は止めて欲しい。景観上貧しい。市費のむだです。					●
12	東つつじヶ丘	女	70歳以上	折々の要望などを届ける窓口をわかりやすく公開して欲しい。地域のつながりを感じられるような催しをふやして、愛着を持って市に!					●
13	東つつじヶ丘	女	70歳以上	調布市は蚊が多いので考えていただきたい					●
14	東つつじヶ丘	女	70歳以上	まだ方々観察出来ないのでもっと申し上げられないけれど空気を汚さない様にして頂きたい!!					●
15	西つつじヶ丘	男	20歳代	市民に無理強いすることなく、自然に環境保全が暮らしにとけこむ政策があれば理想。よろしく願います!!	●				
16	西つつじヶ丘	男	20歳代	農地を積極的に買い上げる					●
17	西つつじヶ丘	男	40歳代	医療老人ホームが少なく、有料ホームは高く、困まっている人が多いので、緑化やシネコンなど色々やっているとは思いますが、市として高齢者、障害者の生活について、もっと取り組んで頂けたらと思います。自治体、団体、市、都、国がもっと手をつないで誰もが住みやすい安定した生活ができるようにお願いしたいです。心のかようまちづくりをお願いします。ハードより、人と人が仲良くなれる教育も必要だと思います。					●
18	西つつじヶ丘	男	50歳代	調布市は道巾がせまい。歩いていてあぶない。もっと道巾をひろくしてほしい。					●
19	西つつじヶ丘	男	60歳代	「市報」等で現状を把握している程度					●
20	西つつじヶ丘	男	60歳代	アンケートにお答えした事がすべてで、他には特にありません。					●
21	西つつじヶ丘	男	60歳代	路線の下のアンダーパスの道幅が狭いので、拡げるなり、何か出来ないものか?子供達や年配者及び、自転車の方が危ない感じがします!何かやり方は無いものか??					●
22	西つつじヶ丘	男	70歳以上	・調布駅前シネコンが出来る事は有難い。・高齢化、少子化対策に早急に取組んでほしい。老人ホーム、保育所の設置、自転車置場もいいが高架下の活用も考えてもらいたい。					●
23	西つつじヶ丘	男	70歳以上	特にありません					●
24	西つつじヶ丘	男	70歳以上	ホタルノの養殖は可能であっても雲雀の天空での舞は望むべくもない都市化の中、現存する樹木の保全に万全を期して載きたい。					●
25	西つつじヶ丘	女	50歳代	つつじヶ丘駅近くにごみ屋敷があるのですが、どうにもならないのでしょうか?			●		

注：意見は「住まいの地域」「性別」「年齢」の順にソートした。

表 3.3.18 (2) 調布市の環境に対する意見 (2/10)

番号	住まいの地域	性別	年齢	調布市の環境に対する意見	意見の内容				
					1	2	3	4	5
26	西つつじヶ丘	女	50歳代	他区に比べると、ゴミ有料化しているにもかかわらず、燃えるゴミ収集日が少なく、ゴミと暮らす毎日に辟易しています。スーパー、商店に簡易な包装で販売するよう、独自の条例を制定すべきと考えます。スーパー、コンビニにはゴミ箱設置は義務化すべきです。			●		
27	西つつじヶ丘	女	50歳代	大きな道路はいりません。どうぞ農道です。家の前をトラクターが通ります。田舎でけっこうです。発展しないでいいです。子どもが増えます。この環境が求められています。					●
28	西つつじヶ丘	女	50歳代	花粉症な為杉の木は植え替えてほしい					●
29	西つつじヶ丘	女	50歳代	西つつじヶ丘に引越して2年になりました。当時は野川がきれいで、コイやカモ、白サギが沢山いました。今はコイは一匹もいません。川は浅くなり泡ぶくがあり、きたなくなりました。調和小学校の近くの、人間川の分岐工事で降からです。今は野川を見るたび野鳥やコイを見ることができずガッカリしています。あの頃のきれいな野川に戻して下さい。					●
30	西つつじヶ丘	女	60歳代	以前小島町に住んでいましたが、道路がせまい、きたない、うるさい、ごみごみしているのでつつじヶ丘に引っ越しました。今は毎日朝日、夕陽、富士山をながめながら快適な毎日です。			●		●
31	西つつじヶ丘	女	60歳代	自然環境をこれからも長く続くよう願っています。	●				
32	西つつじヶ丘	女	60歳代	・歩道においてあるカンパン、ノボリなどがひどい。歩行者のじゃま。とても市役所が管理しているとは思えない仕事していますか？(室の中ばかりいってはわかりませんよ) ・駅前での早朝からのスピーカーを使った選挙、政治活動が非常にうるさい。 ・駅前での歌、演奏					●
33	西つつじヶ丘	女	70歳以上	高齢者になって無料のバス代(年間1000手数料?)は大変嬉しく思うのですが、運転手の方に気の毒に思うのです。何かもう少し考えて上げて欲しいと。ただで乗せて頂いて申し訳ない思いで乗車しております。					●
34	西つつじヶ丘	女	70歳以上	この前歩道を歩いている時、前のマンションの掃除のおじさんが市道のすぐそばのゴミを拾いませんでした。帰りに見るとそのままにしてありました。自分のマンションの敷地だけでなく見たら植込みの中もきれいにしていたといいですね。私は朝夜が明けると5間位の家の前道をはいています。アパートでも自分の地所だけでなく目についたら拾うよう調布市の新聞に書いて下さい。			●		
35	西つつじヶ丘	女	70歳以上	ごみ問題、小バエがいる商店街は栄えません。特に食関係です。			●		
36	西つつじヶ丘	女	70歳以上	老いてきますとなかなか思うようになりません。					●
37	入間町	男	20歳代	高齢な方も多く、交通量も多い環境では、現在、今後と危険が伴って不安です。					●
38	入間町	男	60歳代	・住宅地に隣接した高層や大型のマンションの建設を許可するのはやめて欲しい。 ・道路を舗装しすぎ。土の道路があってもよい。 ・地球温暖化対策というなら地面のコンクリートやアスファルトをなくして欲しい。					●
39	入間町	女	30歳代	とにかく、道路をつくったりかにお金を使うのではなく、元々ある自然を守ってほしい。子供達が大人になって、子供をつれて若葉の森で遊んでほしい。そこに道路があったら、自然は守られることにはなりません。森の木々をくずしてしまつたら、そのあとに木を植えたってあのすばらしい空気はそこにはないと思います。先日子供3人を自然の中であそばせて、強く思いました。私には帰る田舎はないけれど、子供達にとってこの自然いっぱいの調布市に家族をつれて遊びに来てほしいと思います。	●				
40	入間町	女	40歳代	次世代の人々に緑を残してあげたいと思います。よろしく願います。					●
41	入間町	女	40歳代	道が狭く、車を運転していても、自転車に乗っていても危ない。道の整備を早急に進めてもらいたいです。					●
42	入間町	女	70歳以上	20年来、居住者なしの家があり、又掃除等にいらしていないので、火事、安全上、植木の巨大化等、どうしたらよいのでしょうか。これに付いては、全国的な問題となっているので、支払われている固定資産税等の一部の利用で、「なすすべ」をさぐってほしいと考えている。					●
43	仙川町	男	20歳代	まだ住んで1年弱ですが良い所です。					●
44	仙川町	男	60歳代	特にありませんが、電線を地下すると街のイメージ美化になる。					●
45	仙川町	男	70歳以上	環境問題は一人ではどうにもなりません。多くの人々の協調が必要です。市ではカジ取を進めて下さい。					●
46	仙川町	女	10歳代	調布駅前タバコのポイ捨てが目立っているように見える。外に喫煙所を作り、しっかり分煙してほしい。					●
47	仙川町	女	30歳代	甲州街道を自転車で通勤しています。調布市の条例では喫煙の規制があるはずですが、歩きタバコ、自転車に乗りながらの喫煙を毎日のように見かけます。ただでさえせまい歩道なのですれ違う時、本当に危ないと感じます。又、子供を連れて行く時は、子供の目に入るんじゃないかといつもヒヤヒヤしています。更に歩道についてですが、非常に狭く、特に歩道橋のある所は人ひとりやっと通れる道幅なので、通行に時間がかかりますし、とても危険です。どの様にしたらよいかは思いつきませんが、いつ事故が起きてもおかしくないと感じます。自分でも日々、本当に気をつけたいと思います。仙川のある公園はタバコの吸い殻やゴミが多く子供が誤って口に入れそうになったことがあります。誰でも来られるのはいいことですが、大人があつまってたむろしたり、人に危害をくわえたりすることはないようにしてほしいです。交差点は交通量が多く、人や自転車、車がいりみだれて通行するので危ないです。その近くの手動式の信号は車から見えにくい様で信号無視を何度か見たことがあります。			●	●	
48	仙川町	女	30歳代	・富士山が見えなくなる等、景観に影響があるため、高層建築物の制限をしてほしい。 ・電線、電柱の地下化。					●
49	仙川町	女	40歳代	ゴミをポイ捨てする人が多くて驚いた。横浜のようにポイ捨てできないような雰囲気、環境になれば良いと思います。			●		
50	仙川町	女	40歳代	20号通り付近の空気が悪い。騒音軽減に取り組んでほしい。					●
51	仙川町	女	50歳代	路上禁煙、ポイ捨て(吸い殻やガム)禁止条例を作してほしい。					●
52	仙川町	女	60歳代	高層ビルが一人で住んでいる場所が多くなると思うので、ゴミの分別とかむずかしくなってきた場合の援助を考えてほしい。			●		●
53	緑ヶ丘	男	70歳以上	なるべく緑を残しマンション等の建設はひかえてほしい					●
54	緑ヶ丘	男	70歳以上	不要普通乗車、販売車等の騒音対策が不足です。					●
55	緑ヶ丘	女	30歳代	甲州街道の虫なんとかして欲しいです。木の近くに多くいて、歩いてても、自転車に乗っててもぶつかり困っています。(季節によってはいない、冬などはいない)					●
56	緑ヶ丘	女	40歳代	神代植物園のように、家族でもひとりでもゆつくりと、自然を味わえる緑地を増やしてほしい。	●			●	
57	緑ヶ丘	女	60歳代	住宅街にハクビシンや見かけない動物を見かけます。人が居ても逃げる様子もなくこわい思いをしました。多様な野生とありますが環境にはどのようになっているのでしょうか。					●
58	緑ヶ丘	女	60歳代	緑と水を守ることが一番大事だ。					●

注：意見は「住まいの地域」「性別」「年齢」の順にソートした。

表 3.3.18 (3) 調布市の環境に対する意見 (3/10)

番号	住まいの地域	性別	年齢	調布市の環境に対する意見	意見の内容				
					1	2	3	4	5
59	緑ヶ丘	女	60歳代	若い方の非常識におどろかされるが多くなりました。逆ギレ、暴言、自己中心行動、いじめ、自転車逆走、これも環境問題に入ると思います。次世代は常識のある人間を作してほしいです。					●
60	緑ヶ丘	女	70歳以上	緑や水辺が豊かになれば自然と野生生物が生息する。	●				
61	若葉町	男	70歳以上	実篤記念館の横のロータリーから見た景観は少し前までは森にしか見えなかったが、今はだいたい崖線の上の木も切られ家屋がだいたい見えだしたので、いづれは市有地以外は家だらけとなり景観とか緑からは遠のく。ならば3・4・10号線を作ってしまう。木はサイドに移し変える。出来るだけ多く。(ただし何事も反対者のほうが、それなりに多く理由を付けやすいので説得に苦労すると思うが)道路のかかかってない人達は、耐震住宅にしたり思い切ったリホームをしているが、道路にかかった人達は新築も改築もしくい。費用も大変だが原因はもう一つ有り、優先道路と言う冠が付いている為、決心が付けにくい。平成19年の説明会以来、ちゅうぶらりんなので、そろそろ「やる」「やらない」の指針を出してほしい。そうすれば町の環境とか景観もそうつくし変わってくる。					●
62	若葉町	男	70歳以上	廃プラスチック(容器、包装)を現在のように分別、収集をリサイクルと称する焼却が本当に環境にやさしいものか否かを、LCA的にコスト的に考え直す必要はありませんか？					●
63	若葉町	女	30歳代	利便性は優先されるべきですが、これだけの自然を守られているのは、現実には誇るべきだと思います。	●				
64	若葉町	女	50歳代	調布でイヤなことは、蚊の多いところです。雨水樹にはいつも水が残っていて6月からたくさん蚊で悩ませ、好きなガーデニングもできません。何度か保健所に相談は相談しましたが、やる気のなさばかりよくわかりました。デング熱などの感染症も気になります。本腰を入れて対処して下さい。					●
65	若葉町	女	60歳代	調布市は自然が豊かで美しいところです大切にしたいと思います。	●				
66	飛田給	男	50歳代	都心にも近く交通の便の良さを生かした長期的な市の政策を展望し、市民にも広くオープンにしてはどうでしょう。数十年レンジの。例えば2020年東京オリンピックに向けて大きな役割を果たすことでしょうから、運動、体育施設の充実に加え、文教地区としても、国や東京の役割を担うにふさわしい立地、環境であると思います。長期ビジョンの展望を市民への公表が必要な時期だと思います。					●
67	飛田給	男	60歳代	子供達の豊かな情緒を育む。農業を守る。田、畑、用水路を守っていくこと。工場を工場として守ることで活力を維持する事ができます。マンションではゴーストタウンになっていく。調布駅の南北を自動車が行き通れないのは何故ですか。通れる方がずっと省エネになり、排ガスも少なくなります。バカな人達の意見ばかり取入れなくてもっと大きな仕事をして下さい。					●
68	飛田給	男	60歳代	田んぼの学校に関心をもっています。家族の者が積極的に関わっているので、自身も時々参加しているが、市民が一から稲作を体験し田んぼの有用性稲作によって培われた文化を知る良い機会となっている。これからも発展させていって欲しい。					●
69	飛田給	男	60歳代	引き続き環境への取組に期待します。					●
70	飛田給	男	70歳以上	住宅地に緑(樹木)が少ない					●
71	飛田給	男	70歳以上	調布市すべてを知らませんが飛田給駅付近の生活、環境、商店、スーパーなど、不便(生活する上で)。何をやるにも、調布が府中に行かないと、何も出来ない。					●
72	飛田給	女	20歳代	飛田給にスーパーを作ってください。もっとキレイな町づくりを目指して取組んでほしいです。					●
73	飛田給	女	30歳代	調布市のいい所、30年近くすんであまりない。保育等良くなった傾向にあるが、補助なんて他の所にしたら最低レベル。元々土地があるから住んでるものの、東スタも売って味スタだし自慢できるものが欲しい。					●
74	飛田給	女	30歳代	特に不満はないので、維持に努めていきたいと思います。老若男女が住みやすい環境作りをお願いします。					●
75	飛田給	女	70歳以上	ごみ分別などが行き届き、きもち良い街と思います。			●		
76	飛田給	女	70歳以上	すみません。引越してから4年目を迎えたばかりですので思うように回答できません。思うように回答できなくて申し訳ございません宜しくお願いします。					●
77	飛田給	女	70歳以上	飛田給については、前記の⑦「公共交通が発達し、歩いて暮らせる。人に優しいまち」にしたことが本当は大切かと思えます。駅周辺にスーパーがなく、生活必需品の買物はバスか電車がが必要です。車がないと不便な町になってしまいました。まだ間に合うなら、商業施設が是非ほしいと思えます。					●
78	飛田給	不明	無回答	調布の自然環境は豊かだと思います。水も美味しくこれは続けて欲しいです。ただ、リサイクル、温暖化対策は進めても、もう少し便利になって欲しいです。ちょっと冴えないと思う事が多々あります。調布に足を運んでくれる人々が増えるような魅力ある町になって欲しいです。今後とも宜しくお願いします。	●				
79	上石原	男	30歳代	調布駅前には再開発で、ビルが建設される予定ですが、所々に緑があり歩きやすいスペースにしてもらいたい。					●
80	上石原	男	30歳代	緑あふれた調布にしてください。					●
81	上石原	男	50歳代	省エネ型かつリサイクル型社会の構築に向けての取り組み。子供たちの意識育成に小中学校で教育してほしい。					●
82	上石原	男	50歳代	早く西調布南側を整備してほしい					●
83	上石原	男	60歳代	道路の整備(安心してベビーカー、車イスなどが通行出来る道路。段差がなくスペースが確保された人にやさしい道路を望みます)		●			●
84	上石原	男	70歳以上	1.防災対策の充実 2.備蓄品の充実(各自治会) 3.備蓄品の助成(各家庭用) 4.公共交通の充実(高齢化対策、警察高齢化免許の廃止に対して) 5.生活道路の充実(防火対策、医療対策、タクシー対策)					●
85	上石原	男	70歳以上	西調布駅北側の道路が整備されたのは良いが**が程んどなくなり不便生活がしにくくなってしまった。					●
86	上石原	女	20歳代	市役所の開所時間が平日の日中のみであり、行きにくいことがあるので、隔週でも土日に開所してほしい。					●
87	上石原	女	40歳代	公園の遊具が減っているので、増やしてほしい。公園でのハトのエサやりや、空き缶つぶしなど不衛生な行為をとりまわしてほしい。				●	

注：意見は「住まいの地域」「性別」「年齢」の順にソートした。

表 3.3.18 (4) 調布市の環境に対する意見 (4/10)

番号	住まいの地域	性別	年齢	調布市の環境に対する意見	意見の内容				
					1	2	3	4	5
88	上石原	女	40歳代	私の自宅は、甲州街道沿いにあります。ここ最近、甲州街道の道路が異常に振動がひどく、家までゆれるようになってしまいました。スタジアムの近くに運動場を掘るためトラックの通りが多かつたせいか？去年の雪の日は、車が通るたび、雪がかたまり、その上を通ると、より強いゆれが来て、苦痛になります。何か、改善方法はありますか？					●
89	上石原	女	40歳代	生活環境として子供達が安心して外遊びできる環境が理想です。		●			
90	上石原	女	50歳代	・畑が多く風の強い日は家の中が砂だらけになる。野菜を作っているのだからいいけれど税制対策の為、野菜も植えず更地になっているので砂埃が余計ひどい。・街路灯が少なく危険を感じる。これは何とかして欲しい。					●
91	上石原	女	60歳代	・町を歩くとゴミをすてても平気な人を見る。自分ではなるべくゴミをへらすようにして、そういう人を見ると腹が立つ。・ゴミ収集の時、忘れられる時がありゴミは少ないとはいえ、夏場は次の時まで臭いこまる時がある。どうにかしてほしいと思う。収集の人には大変と思うが。			●		
92	上石原	女	60歳代	安心して暮らせる生活環境。歩道が狭い点。狭い道に人、自転車、車が混み合っているので、歩道を広くしてほしい。		●			
93	上石原	女	60歳代	駅前開発に関して、緑を豊かにして、店舗等もっと落ち着いた雰囲気街並みにしてほしい。					●
94	上石原	女	60歳代	これから年をとると30分に1本のバスは少ないので、もっと本数をふやしてもらいたい。					●
95	上石原	女	60歳代	排水口の詰まりの際は直ぐに対応して下さい感謝しています。今後も住民サービスに力を入れて下さるよう願っています。					●
96	上石原	女	70歳以上	毎日多摩川の土手をウォーキングしていますが、過度に人の手を加えていないよう自然が豊かで、四季の変化を体感できても嬉しく思っています。遠方には行かないのでよく分かりませんが緑をたくさん残してほしいとおもいます。	●				
97	上石原	女	70歳以上	多摩川を散歩していますが、段々と川幅がうめ立てられていますかどうでしょうか。					●
98	上石原	不明	70歳以上	自転車と歩行者と区分した遊歩道があるとよい					●
99	富士見町	男	20歳代	都道12号の歩道から伸びている木の枝や草で、とても歩きにくい。秋、冬場などは落ち葉が歩道に散乱していても歩きにくい。特に雨の日は落ち葉が滑って危ない。市の方でどうにかできるのであれば、何かしらの対応をとってもらいたい。					●
100	富士見町	男	40歳代	子供が安心して歩ける歩道の整備		●			
101	富士見町	男	50歳代	味スタ周辺の施設が専用施設(サッカー、野球、テニス等)ではなく人と自然と文化が調和した施設を増やしてほしい。	●				
102	富士見町	男	50歳代	・中央道、甲州街道周辺の空気、騒音はいぜんとしてある少しづつでも対策を考えてほしい。・富士見町内の交通利便性の悪さから車の利用が増えてしまう。・調布ICへの抜け道対策、住宅街通り抜けが多い。					●
103	富士見町	男	50歳代	駅前が早い段階で整理できればと思います。					●
104	富士見町	男	50歳代	全てを対応するより1つ1つの項目をクリアしてほしい。様々なボランティアに参加するも、何か中途半端な気がします。それぞれの活動に皆さん一生懸命ですが、もう少し時間に余裕をもって取り組んでほしいです。小学校等で環境について、もう少し時間をとってもらえれば良いのでは。小さい時から調布のまちを大切にしたいと思える様な教育があれば将来が明るいのではと思います。					●
105	富士見町	男	60歳代	生まれも育ちも調布です。今も変わらず素晴らしい自然があり、友人達にもいつも、「住所は調布です」と言うと、皆んないところに住んでいるねえとほめられる。そのくらい交通の便が良い、調布の街は素晴らしいと思います。ただひとつ、私がいつも感じているのは旧道とバイパス(20号線)が近いので、開発がスムーズに行かず、とくに調布駅北口の付近は狭く危険である。この問題は市の関係者の方も永年の課題なのではしょうか。失礼しました以上です。	●				
106	富士見町	男	60歳代	行政、市議会では自身情報不足であると感じる時がある。マスコミ報道にも左右されない計画を望む。					●
107	富士見町	男	70歳以上	一休みする為のベンチ、高齢社会には必要。					●
108	富士見町	女	40歳代	調布市でオリンピックが開催されるように、施設の充実をはかってほしいです。スポーツも自然も良い環境がそろっていると思うので、今のまま維持しながら行けるといいと思います。	●				
109	富士見町	女	40歳代	最近マンション建設などが増え、緑が減ってきている。野川周辺や深大寺周辺も戸建住宅などがいつの間にか増え、以前と比べずいぶん環境景色も変わってきていると感じる。調布の良い自然や環境は貴重な財産だと思うので、これからもしっかりと守っていきける町づくりを進めて欲しい。	●				
110	富士見町	女	50歳代	駐輪場をしっかりしてほしい。京王線との共同出資も考えて。他の私鉄は地域に貢献している。					●
111	富士見町	女	60歳代	高齢化が進むでしょうから、高齢者の住みやすい調布市をめざして欲しい(必要と思われる場所に椅子などの設置)					●
112	富士見町	女	70歳以上	狭い範囲で暮らして閉じ籠った生で中々意見が持たなくて、自分よがりの答えばかりで済みません。しかも大変遅れてしまひ済みません。					●
113	下石原	男	20歳代	駅前の都市開発、調布駅地下化に伴う残された線路の有効活用など、自然、環境、安全に配慮した街づくりに期待したいです。また、少子高齢化に伴うバリアフリーの充実にも配慮していただきたいです。	●				●
114	下石原	男	40歳代	環境問題に市境はないので近隣市町村と連携して行ってほしい。					●
115	下石原	男	50歳代	ごみ分別方法について。判断に迷う時があります。ネットなどにもう少し詳しくのっていると助かります。			●		
116	下石原	男	60歳代	・環境のうち「公共交通」については、「ミニバス」網の整備と低料金化を実現してほしい。・街路には並木(樹木)がほしい。・児童(主に小学生)が、ボール遊び、水遊び等を楽しめるスペースを「拡大」でなくても良いから、できるだけ「多数」設けてあげてほしい。					●
117	下石原	男	60歳代	毎月空間放射線量の測定結果を市報に載せていますが、もう必要ないのではないのでしょうか。					●
118	下石原	男	70歳以上	タバコの cigarette、お菓子等の紙くず、家庭でのマナー教育のすすめを、お願いします。					●
119	下石原	女	20歳代	環境を守ること、教育をもっとリンクさせて、子供たちがボランティアする機会や、興味を持てる場を作してほしい。また、単に木や動物を保護するだけでなく、そういうものを大切にする街づくりの中に、高齢者や障害者、乳幼児などと共生できる街づくりを平行させて心豊かに暮らせることを願います。					●
120	下石原	女	20歳代	駅前の自転車置場(無料が1日100円)を増やしてほしい。車を減らすことをすいしょうするのであれば重要。駅前広場の発展とふん水の復活。					●

注：意見は「住まいの地域」「性別」「年齢」の順にソートした。

表 3.3.18 (5) 調布市の環境に対する意見 (5/10)

番号	住まいの地域	性別	年齢	調布市の環境に対する意見	意見の内容				
					1	2	3	4	5
121	下石原	女	30歳代	生きものたちにも住みやすく、緑ゆたかな町というのはすばらしいと思います。が、それと同時にずっとみつづけてきた、のらねこちゃんたちが突然いなくなりました。殺処分されていないことを望みます。川崎市みたいに、のら犬やネコたち、命あるすべてのものに対して、優しい調布市であってほしいと思います。そういった弱いものたちとの共存、平和の共存を求めています。住環境は気に入っています。静かで自然もあります。マンションなど、コンクリートにかわることがないよう、今の緑ゆたかな環境守ってほしいと思います。	●				
122	下石原	女	40歳代	駅前開発が今後どのようにっていくか、詳しく知りたい。線路あとは何になるのか？お店はどこにどれくらい増えるのか？など。					●
123	下石原	女	60歳代	①緑や水辺の豊かな自然環境を大切に維持して行ってほしい。②歩行者が安全に歩ける歩道をもっと整備する必要があると思う。③自動車の騒音を軽減する対策を進めてほしい。	●				
124	下石原	女	70歳以上	市の道路その他管理の充実					●
125	小島町	男	20歳代	計画の策定にあたっては、「見た目」だけではなく、人の住む街として中身も充実したものとなるようにして下さい。					●
126	小島町	男	20歳代	夜は静かだからこそ気持ちよさそうに大声で歌って歩いている人がいる。割と毎日聞いているので正直いってうるさい。					●
127	小島町	男	30歳代	調布市に引っ越してきて、まだ間も無いですが、住みやすい街と感じています。普段あまり環境について考える機会も少なく、何も貢献できていませんが、今後、何かあれば参加したいと思えます。調布駅南側の広場で何か開催いたたくと認知度が広まるかと思いました。あと募金(環境への)のありの多摩川ウォーキングを開催する等					●
128	小島町	男	50歳代	スーパー前の自転車など、長年市は何もしていない気がします。車イスで通る人などに、とても不親切。駅前に統一した美しさがない。たづくり等公共設備をもっと身近に使用できる様にしていきたい。調布は深大寺そば等、とても良い物があるのに駅前には自然、川など感じさせる物がない。	●				
129	小島町	男	50歳代	道を広く。自然を残す。増やす。	●				
130	小島町	男	70歳以上	スポーツ施設の拡充と高齢者の健康維持					●
131	小島町	男	70歳以上	①高層建築の規制(府中市の街、住宅街のように欲しくない)雨の日の風の強い日はビル風で危険を感じる。②市道の歩道が狭い所が多い。一方通行を多く設ける。③歩道橋は本当に必要か？再検討。					●
132	小島町	女	40歳代	調布駅前の環境を整えてほしいです。とにかく緑が少ない街という印象です。駅前の無駄なスペースを緑多い公園にして、子供が安心して遊べる場所を多く造って下さい。また、「映画の街、調布」の復活を！映画館誘致のニュースを見ましたが、とてもよいと思えます。あと、パチンコ店舗をへらして下さい!!		●		●	
133	小島町	女	50歳代	河川敷の道を歩行者、ランナー、サイクリスト用に分けて頂けると安全に利用できるのですが、					●
134	布田	男	30歳代	・調布市指定有料ゴミ袋が以前住んでいた自治体に比べて高すぎます。・甲州街道などの車道で一車線あたりの幅が非常に狭く大型車はみ出し危険です。・自転車が車道を逆走したり、車両用と歩行者用のどちらの信号で判断しているか不明でマナーが悪く危険です。・駅周辺や公共施設周辺に禁煙区域を設けてください。・転入手続きが夜間窓口で提出できなかったため、受付するぐらいの改善を望みます。			●		
135	布田	男	30歳代	まだ引っ越してきて2カ月なので具体的な意見まで出ませんが主に、緑や水辺、温暖化対策、キレイな街であることを期待しています。					●
136	布田	男	40歳代	調布駅などの人の集まる且つ居住区の近い場所にドッグランを設けてほしい。(雨天でもOKな屋根付きだと理想的)きちんとその様な場所があれば、人と犬との共存もトラブル少なくなると思う。マナー等が心配であれば、シルバーさんなどに協力いただければ良いのではないのでしょうか。					●
137	布田	男	50歳代	車の使用を控えるには、自転車が活用しやすい環境が必要かと思えます。歩道の整備も遅い地域(電柱があり、人と人もすれちがえない)では、自転車が安全に走れないのが残念です。駅周辺の路上にゴミが多いのが気になります			●		
138	布田	男	50歳代	調布らしさ、愛着がもてる調布をモットーに。他市から見て調布はどういうところか言える町に。					●
139	布田	男	60歳代	調布駅南口の駅前広場は今のまま何も建物を建てないで広場のまま残して欲しい。市の中心に広々として解放感のある広場はとても貴重で市のウリにもなる。ただし、公園の角のトイレの悪臭がひどい。予算を何とつけて、トイレを作りなおして欲しい。					●
140	布田	男	70歳以上	調布市とはどんな町なのかと問われたら何と表現するか(例えば仙台市は城下町、香川県はうどの町と言うように)神代植物園、深大寺、布多神社、龍源寺、西光寺、虎泊神社、武者小路実篤記念館等々多くのすばらしい資産が盛沢山あります。「映画のまち調布」ではあまりにも貧弱すぎると思われる「ケゲケの鬼太郎」の取り上げ方も鳥取の駅前の風景と比べて天と地の差がある					●
141	布田	男	70歳以上	①現在ある深大寺、野川、多摩川などの環境を大切に保存できるような条例を作るなど、環境保全に努力してほしい。②駅周辺に高層ビルなどをふやさないよう留意をお願いしたい。③京王線、線路跡地を緑化し、市民の憩いの場所としてほしい。④これ以上農地を減らさないでほしい。⑤土地の細分化をいっとめてほしい。(相続時に1軒だった家が3軒分になっている所があちこちにある)(調布の風格がなくなっていくようで残念)					●
142	布田	女	30歳代	公共の公園にごみが散乱し(特に週末あけ)子どもが安全で清潔に遊べないので対策を考えていただきたいです。地域の方で落ち葉の清掃などをしていただき、気持ち良く歩くことができます。			●	●	
143	布田	女	40歳代	・主な道路の整備及び歩道を広げ安全を確保してほしい。・駅周辺の活性化(店舗を増やす等)・自転車置き場(無料の)を増やす。・歩行者が安心して歩ける環境づくり		●			●
144	布田	女	40歳代	旧甲州街道に緑が全くなく、近隣の駅前と比べても見劣りするようになっています。雑然として殺伐としている印象なので、街路樹を考えて欲しいです。					●
145	布田	女	40歳代	調布南口駅前通り夜間の騒音がうるさいです。(車、バイク、よっぱらい)深夜営業の店(カラオケ?)始発乗車のお客とされます。					●
146	布田	女	50歳代	大きな建物の前に必ず植えこみがあって、いつもお花があるので心が和みます。お手入れされている方々と植物の皆様へ感謝します。野鳥の姿にもほっとします。			●		
147	布田	女	50歳代	駅前の整備について。・パチンコ店が多く青少年育成に良い環境と思えない。夜遅く若者が集まりやすい。・自然豊かな市の良さと、一体化した様なぬくもりのあるほっとできる空間を作ってほしい。・商業施設を統一的に整備してほしい。	●				
148	布田	女	70歳以上	調布駅南口前は多くの大木が失われました。巨大建築物に対しては何割かの植樹を義務付けては如何ですか。					●
149	国領町	男	10歳代	・サッカーができる公園をいくつか作って頂きたい。・大企業の誘致。					●
150	国領町	男	20歳代	アンケートだけで終わらず、何かしら実行して頂ければと思います。					●

注：意見は「住まいの地域」「性別」「年齢」の順にソートした。

表 3.3.18 (6) 調布市の環境に対する意見 (6/10)

番号	住まいの地域	性別	年齢	調布市の環境に対する意見	意見の内容				
					1	2	3	4	5
151	国領町	男	50歳代	とても良い計画内容だと思います。利害関係にとらわれず、進めていただければありがたいです。少なくなっていく子供たちが安全に歩いて通学できるよう、道路の整備をお願いします。					●
152	国領町	男	50歳代	・中心市街地について、オープンカフェや歩いて楽しい街づくり。エリアマネジメントの推進。・京王線上部の整備(自然環境、散歩道の創出)	●				
153	国領町	男	50歳代	一にも二にも、野川の生き物たちがこれからも生きつづけられる環境が守られることを希望いたします。					●
154	国領町	男	60歳代	・緑のある町づくり。・治安のいい町。					●
155	国領町	男	70歳以上	公園内に子供が運動具や遊び道具等設置する。				●	
156	国領町	男	70歳以上	人と自然、文化の調和した環境が本市の優れた特徴である。特に公害、温暖化等に十分配慮した行政を注視している。なお、自動車優先で歩行者の歩道に危険性が多い。道路の拡張が必要である。	●				●
157	国領町	女	30歳代	マンションのごみ捨て場に住人ではない人が捨てていってしまう。分別ができておらず、収集されず残ってしまうことがある。			●		
158	国領町	女	30歳代	キャッチボールができる場所が欲しい(拡充して欲しい)					●
159	国領町	女	30歳代	宅地開発で緑が失われつつあると思います。緑化推進と保全を望みます。					●
160	国領町	女	40歳代	高層マンションなどが、増えるのは仕方ないことも知れないが、日当たりが悪くなったりビル風の強い街は少しイヤだと思ふ。街も美しく自然も豊かなのが調布市の良いところだと思う。子どもから高齢者まで安心して暮らせる環境を望みます。	●	●			●
161	国領町	女	40歳代	不要な道路工事はやめて下さい。国領駅前には、整備したとんに掘り返す、を繰り返しています。きちんと計画を立て、無駄に税金を使わないでいただきたい。					●
162	国領町	女	40歳代	災害時にペットと一緒に避難できる場所を各避難所で確保していただきたいです。					●
163	国領町	女	50歳代	散歩やペット連れ、子連れ等々、公園などゆったり過ごせる公園が少ないと感じる。もっと増やしてほしい。				●	
164	国領町	女	50歳代	洗剤や水をたくさん使って汚れを取ってもなかなかきれいにならないプラスチック容器は、燃やせるごみに分別を変更してほしい。清掃工場で燃やしているのに、燃やせないごみに入れるのはおかしい。			●		
165	国領町	女	60歳代	自宅周辺の下水が臭いので浄化を望みます。					●
166	国領町	女	60歳代	そのつど書きましましたのでよんでください					●
167	国領町	女	60歳代	別になし					●
168	国領町	女	70歳以上	①電柱があって歩道が歩きにくい所が多い ②狛江方面から国領にくるバスで、バス停の国領駅前がもう少し国領駅に近づけてほしい。今は遠すぎます。最近の市政に本当に満足して居ります。調布に生きて50年、こんなに市民と密着した市政は、はじめてです。毎月の「手をつなぐ樹」のしみにして、「市報ちようふ」をしっかり読んでおります。					●
170	国領町	女	70歳以上	静か美しい住宅街と思います。					●
171	国領町	女	70歳以上	自転車で車道走る時、水の排水溝のふたの間にタイヤが取られるのではと、不安な所が多々ある。					●
172	国領町	女	70歳以上	調布駅のまわり、京王線が地下に入り、その上が空きましたが、まったくきみしい感じがします。特急が止る駅ですからもっとにぎやかに、又買物もわくわくする位ステキな町に変わってほしいです。布田駅も同様です。環境がどうのといいますがパチンコ屋位があればもっとにぎやかになります。花火の時だけのあの人々では、まったく駅の魅力も有りません。					●
173	染地	男	30歳代	提出が大変遅くなってすみません。詳しく調べて書いて出そうとしていたのですが、仕事等いそがしくなってしまう、そのため提出しようと思っただけで、このたびは提出できませんでした。もう集計し終わっていることと思います。参考にでもなればと思いますが、提出させていただきます。担当者様、ごめんなさい。					●
174	染地	男	40歳代	公園の再整備を行ってはどうですか。歩道の整備も必要では？				●	
175	染地	男	60歳代	小さな公園をなくし、大きな公園を数ヶ所増やし、市としても管理しやすいようにする。多摩川で遊べるような(水遊び)施設作り				●	
176	染地	男	70歳以上	現役の頃感じた事ですが、調布について、ほっと心がやわらかくするような調布に出来たらいいと願っています。駅前に噴水のあった、あの頃のような町並みに。					●
177	染地	男	70歳以上	自己保身のみのリーダーのもとでは、アンケートも各項目の数字として残るだけ、イノベーションどころかリスクを負うことができない市政では無駄。					●
178	染地	女	10歳代	・駅や公園にごみ箱を設置して欲しい。・花や木を植えて欲しい。・多摩川以外にも小川のなをつくって欲しい。			●	●	
179	染地	女	10歳代	調布駅周辺の開発が進んでいることは楽しみではあるのですが、「自然豊かな街」というコンセプトは維持してほしいです。ビルがたつ中にも緑があり続けてほしいです。	●				
180	染地	女	60歳代	調布市は意外に水もおいしい住みやすい環境だと思います。今の所だいたい満足はしています。いろんなボランティア等にも参加したいのですが時間がなくて出来ないでいます。団地内の公園等はこれ以上なくさないでほしいと思います。				●	
181	染地	女	60歳代	調布の街が大好きです。今まで(子供の頃から)8箇所(大阪、神戸、都内)に住みましたが、一番きれいだと思ひ、帰ってきて一番ホットする場所です。終の住みかとするつもりでおります。					●
182	染地	女	70歳以上	駅前が息苦しく感じない町。南口の噴水は復活しないのでしょうか。5階以上のマンションは？ 駅前には調布の顔・・・許可していただきたくない感じが致します。工事途中と存じますが・・・噴水はもう少し大きく、公園を感じる様な安らかな空間が欲しい・・・と、声も時々お聞きします。今回この機会をいただき感謝申し上げます。ありがとうございました。				●	
183	染地	女	70歳以上	調布に住んでいれば都会に出かけなくても、すべてが間に合う生活環境。					●
184	多摩川	男	30歳代	・調布市内にある大学との連携。今の学生の発信力は高いと思います。大学が市内にあることは貴重な資源。学生に調布市内に住んでもらう。自身、友人の経験から学生が就職した際、そのまま同じ市に住むことは多いと思います。					●
185	多摩川	男	30歳代	緑の多い街、リサイクルの進んだ街として、評価しています。利便さ、快適さと環境保全是両立が難しいと思いますが、これからは担当のみならず、しっかりと取り組んでいかれることを期待しています。					●
186	多摩川	男	50歳代	公園の使用法について 子供達のためではなく、全ての人が安らげる広場となりますよう、遊具なし等が増えても良いと思います。犬のための公園も望みます。					●
187	多摩川	男	60歳代	歩道が軽車両と規定されている自転車が規則を守らず、我がものぶりに走っている場合は、許されるべきではない。非金制度が有るにもかかわらず、取締まらない警察官は職務怠慢である。それは、非金が数万円と高額だからではないかヨーロッパでは、千円、2千円、3千円と少額なので、どんどん取締っていますので、自転車が歩道をルールを守るので、歩行者が安心して歩けます。東京オリンピックに向けて、指導して世界の人に安心して来てもらいたい。		●			

注：意見は「住まいの地域」「性別」「年齢」の順にソートした。

表 3.3.18 (7) 調布市の環境に対する意見 (7/10)

番号	住まいの地域	性別	年齢	調布市の環境に対する意見	意見の内容				
					1	2	3	4	5
188	多摩川	男	60歳代	先程も書いたが、学習塾の専用物になっている事は、すごく不公平を覚える。新聞等の専有物を持ち去る者がいるが、人材センター等を使って権限を強化する事が望ましい。					●
189	多摩川	男	70歳以上	この先進国の日本で、しかも都心に近いこの調布で、周りには人々が住み、学童が学校に通う地域で、製鉄工場や石油コンビナートでもないのに、なぜ数機の重機が24時間操業する広い場所を許可したのか、そして交通量の多い幹線道路(鶴川街道)に面しているせいか、車の出入りに誘導員を立てて交通を規制し、また京王関多摩川駅から鶴川街道の間、下石原交差点から多摩川原橋の間を、自分の会社の駐車場みたいに使用して、いたるところで数台のダンプを止めて会社の指示を待ち、二車線ある道路を一車線の道路のように狭くしています。この傾向は他の車にも影響を与え平気で車を止めています。重機の騒音は空気を伝わってくる騒音と地面を伝わってくる騒音がありますが、真夜中は特に地面を伝わってくる騒音が凄いです。日本の常識では考えられない事が、なぜ通るのか分かりません。この問題は後世に続いていくものです。日本の危機、調布市いろいろな将来を考える場合、深く考える必要があるのではないのでしょうか。					●
190	多摩川	男	70歳以上	環境の前に安全、快適が大切					●
191	多摩川	女	20歳代	多摩川が好きです。子供もいるのでお散歩に行くのが好きです。もう少し子供が大きくなったら、多摩川のゴミひろい活動などがありましたら参加してみたいです。			●		
192	多摩川	女	20歳代	京王多摩川駅周辺に野良ネコがたくさんいます。ほとんど去勢されていない上に、近隣住民が餌やりをしています。おかげで大家族です。家周りにフンをするので迷惑です。悪臭がします。助けて下さい。駅前であるにも関わらずイヌのフンが放置されていることもあります。どちらか一部の人間の行いとは言え不快です。					●
193	多摩川	女	30歳代	自転車置場の配置。明るい色、調布市のテーマ色を決め、統一感のあるユニバーサルデザインで。公園の整備を府中市のように有償多数ボランティア等、高齢者の方にもお願いするのも友人の輪が広まったりするのではないのでしょうか。				●	●
194	多摩川	女	30歳代	リサイクルに関しては興味があり、ゴミの分別はしっかり行っていると思っています。私達が分別して出したゴミがちゃんと資源として再生されているのか信頼出来る結果が知りたいです。			●		
195	多摩川	女	40歳代	鶴川街道の路上駐車を1日も早くやめてほしい。子どもが安全に住む事ができる多摩川にしてほしいです。よろしくお願い致します。					●
196	多摩川	女	50歳代	京王線あと地が緑化できると良いと思う。アスファルト等、土をおおってしまう状況はできるだけ減らしてほしい。					●
197	多摩川	女	60歳代	30年以上住んでいますが、緑も多いし、自宅から川も近いし、比較的満足はしています(そんな環境の下で、子育てが出来た事には感謝しています)30年以内に大きな地震が予想されているが、調布は大丈夫なのではないでしょうか？多摩川河川敷の氾濫の影響は？					●
198	八雲台	男	20歳代	調布市内の道路(歩道)は、道幅がせまい、平たんでない等、幼児と歩く時、ベビーカーを利用する時等に歩にくさ、危険を感じる事が多々有る。子育てに適した街として、東京の中でも人気の街でもあるので、こうした点にも配慮いただくと助かります。					●
199	八雲台	女	40歳代	子供や年輩の方が安心して暮らせるようにしてほしい。		●			
200	八雲台	女	70歳以上	特養ホームを沢山作って下さい。年金の安い私は先の事が心配です。なかなか特養ホームに入れないと聞いております。市長さんよろしくお願致します。					●
201	佐須町	男	50歳代	全体的には大変満足に暮らしています					●
202	佐須町	男	70歳以上	野川、多摩川、深大寺、アジスタ、他の町にないこの4つを生かして、自然豊かな活気のある調布にしてください。	●				
203	佐須町	女	20歳代	緑を減らさないでほしいです。この緑豊かな調布が好きです。					●
204	佐須町	女	40歳代	・三鷹市のように車道、歩道、自転車道の整備をしてほしい。・街灯の暗い所が多いため、設置してほしい。・震災以来、市内の放送を行うスピーカーが改善されず、今だに聞きとりにくいので、改めてほしい。・大きな広場を使って競技場を作ったとして、オリンピック後有効活用できる指針を示してほしい。無駄に思えてしまいます。・駅前をもっと緑化してほしい。・駅にもソーラーパネルの設置をしてほしい。					●
205	佐須町	女	40歳代	野生生物と帰化生物は違う。外来種をきちんと駆除してほしい。甲州街道沿いの場所でハクビンを見て交番に相談に行ったが、動物愛護団体の人がうるさいので、捕まえる事はできないと言われました。本来いるべきでないものはきちんと駆除できるようにしてほしい。					●
206	佐須町	女	60歳代	京王線の線路跡を公園とサイクリングロードにしてほしいです。				●	
207	佐須町	女	70歳以上	野川のクリーン作戦、自治会で毎年行っておりますが、年に1回でなく3回位あっても良いのではないのでしょうか？いつもきれいになっておりますと、持続されますが、汚れ出すと(捨てて行くゴミ)見にくい野川になってしまいます。			●		
208	柴崎	男	10歳代	居住地域には高層ビルの建設をできるだけ控えてほしい					●
209	柴崎	男	20歳代	エネルギー効率を高めていけば環境対策にも結果的につながると思う。まずは市内の施設のエネルギー効率を高めることから始めるべきかと思えます。もちろんただコストをかけるのではなく、長期的なスパンで見たときに改善による効率化によりコストが回収できる前提での施策をお願いします。市内の施設は古いので、熱効率が低いと思われるので、窓に断熱シートを貼るなど出来ることからお願いします。					●
210	柴崎	男	50歳代	かつての公共事業的ハコもの建設が多く見られた時代から脱却し、堅実な現在の市政にある程度満足しています。道路の整備も調布飛行場裏や多摩川付近の整備などは明らかに改善といえるものであり、支持します。今後も、経済対策主眼ではなく、環境整備優先、経済と両立する方向で進めていただくことを希望します。					●
211	柴崎	男	50歳代	柴崎の土ノ原小入口交差点の南から北への一方通行は、マンション建設時のためだったがマンションが、出来あがった後も、一方通行のままで、車の通行がかえって歩行者にじやまになっているのを戻していただきたい。					●
212	柴崎	男	60歳代	平成18年(2006年)の環境基本計画は当時としては革新的であったと推定されるものの、現時点で見直すと、総論的で調布市としての特徴の弱い教科書的解説書の感がある。マテリアリティ分析が不足しており重点施策も1が条例・仕組み、2が市民活動、3が団体ネットワークと読みとれることはできるものの、誰のための施策かが分かり難い。また「持続可能な人間社会の存続」が大前提にあり、軸足がブレると、何のための環境施策が分からなくなってしまう。調布市民が暮らすための環境基本計画の改定を期待している。					●
213	柴崎	男	70歳以上	・きわだって高い建築(マンション)はもういいのではないか。・段々畑がなくなっていくのがさびしい。					●

注：意見は「住まいの地域」「性別」「年齢」の順にソートした。



表 3.3.18 (8) 調布市の環境に対する意見 (8/10)

番号	住まいの地域	性別	年齢	調布市の環境に対する意見	意見の内容				
					1	2	3	4	5
214	柴崎	男	70歳以上	駅まわりの環境にゆとりが無い。車社会との取り組みがスペースのなさに遅れているのではないかと。					●
215	柴崎	男	70歳以上	動物愛護に更なる取り組みを期待する。(殺処分零活動の推進)					●
216	柴崎	女	40歳代	少し住宅街に入るとゴミの放置や夜間街灯が少なくて、暗い場所など防犯上心配になるところもまだまだ多いです。自然豊かであることと住民の安全に配慮した街作りを望みます。	●		●		
217	柴崎	女	40歳代	車が多く通る市なので空気がきれいとは言えない(騒音も気になる)。緑が多い市なので残念です。道路もバリアフリー化してほしい。柴崎駅がとても不便。柴崎駅だけ工事をしないのはいかげんなのか。暮らしぶらい。					●
218	柴崎	女	40歳代	子供が安心してくらせる、遊べる環境を望みます。		●			
219	柴崎	女	60歳代	ゴミ分別については地区市町村から転入する際、転入手続時に詳細に説明をする住民とのトラブルが少なくなると思います。			●		
220	柴崎	女	70歳以上	最近、野鳥が少なくなっているようです。理由はわかりませんが、行政としては何かやってもらえないかと思っています。					●
221	柴崎	女	70歳以上	都内から越して来た30数年前に比べると魅力的な街づくりへの改革が肌で感じられ誇れる市になる事を願っています。					●
222	調布ヶ丘	男	40歳代	味の素スタジアム周辺や新しい道路など新しく整備されたところは環境を重視していて良いと思います。一方で歴史のある街なので、高度成長期前後(と思われる)に形成された住宅地は整備されていないところが多いです。少しずつ、再開発を行うなどの努力を継続されることに期待しております。					●
223	調布ヶ丘	男	40歳代	住みやすく自然豊かな所が調布の魅力です。次は大気の状態について改善を望みます。	●				
224	調布ヶ丘	男	40歳代	平日、都心部に通勤する会社員には、仕事で忙しく地元の環境への関心が薄くなりがちであるが、土日は、地元の環境に関心が高くなる時期なので、市民の声をもちと拾えるように、調布駅前広場等を使ってPRイベントを企画したら良いと思います。また、東京商工会議所が行っているエコ検定の合格者のエコビープル支援協議会とも、連携した対策があると良いと思います。					●
225	調布ヶ丘	男	50歳代	歩行禁煙を徹底しなくてはならない。調布駅周辺の整備が遅い。					●
226	調布ヶ丘	男	70歳以上	マンション建設にあたり、道路、公園の必要性など総合的に考える必要がある。					●
227	調布ヶ丘	男	70歳以上	自然と言えば花を植えたり、みどりのカーテンといえはゴーヤを植えたりするのではなく、学校など雑草といわれる屋敷やカラス瓜などを育てれば、費用もかからず絶好でしょうに……。バッタ、蝶、カエル、トンボがめっきり少なくなっています。幼児から手に取って見られる自然を是非々々殖やして行きたいものです。むやみに草を刈り取らないで欲しいです。	●				
228	調布ヶ丘	女	30歳代	空き家が多いのに高層マンションをこれ以上建てないでほしい。ソーラーの日照権、朝日、夕日が見えない。景観が悪い。団地と違って集まりや話し合いが、高層マンションにないので、はんざいが起き、人情がなくなるし、季節が分からないし、緑が少ないので止めてほしい。					●
229	調布ヶ丘	女	30歳代	現在、駅前の再開発を行っており、便利になるのはとてもありがたいと思うが、緑の多い調布をアピールするためにも魅力的な駅前広場にしていってほしい。清潔感のない店(パチンコや風俗店など)は、どんどん規制してほしい。品のある街づくりを期待します。					●
230	調布ヶ丘	女	30歳代	広々としてきれいな所と、その逆の所の差が大きい。調布駅前が広くなったら嬉しい。子供連れでも買い物に行きやすい街が理想。					●
231	調布ヶ丘	女	40歳代	葬祭場/霊廟自体を反対する気持ちはありませんが、建設についてはふさわしい立地、設備の整った建物、交通の安全が確保できる状況で許可するなど、調布市の条例の設定が必要なのではないかと感じました。調布市は緑豊かで子どもと楽しめる公園も多く心む美しい街だと思います。環境基本計画の「守り育てる」まちなみ景観を維持、推進していただけるよう強く希望します。				●	
232	調布ヶ丘	女	40歳代	・歩行者(高齢者)が安心して歩け、車の渋滞がおきない広い道路。・緑と花、木が多い景観の良い町並。・犯罪の無い安心して暮らせる環境。一日何回も青灯をつけた安全パトロールの車が走ってくれているのは大変ありがたいです。		●			●
233	調布ヶ丘	女	40歳代	有料ごみ袋について。他市と比較し、調布市のごみ袋の値段は高いと言われていますが、新しいごみ処理場もでき、ごみ減量も進んでいる中、ごみ袋の値段の見直し(値段の引き下げ)を行う予定はありますか。			●		
234	調布ヶ丘	女	40歳代	調布駅前の開発工事も、ただ商業施設をつくるのではなく環境に配慮したものにしたい。駅前の自転車置き場が足りないと思う。(以前よりは良くなったが歩道におかれるのは迷惑。)					●
235	調布ヶ丘	女	50歳代	公園で食べらしたゴミをそのまま置いていく人が多い。のら猫の放置、のら猫のフンの事が今近所で大変困っている。			●	●	
236	調布ヶ丘	女	50歳代	調布市をアピールできるのは、自然がまだまだ多く残り穏やかなところと思うが、歩いて四季を感じる町になれば魅力のある町になると思う。各駅周辺が整備されたのを機会に、昼間は自然環境にふれ夜間は安心して歩ける町並みになってほしい。若い世代ファミリーがどんどん増えるような町にしなければと思う。次世代を引き継ぐ人が多くいれば、町もどんどん活性化されると思う。	●	●			
237	調布ヶ丘	女	50歳代	暮らしやすい町、豊かな暮らしとはこれから60代70代と年をとって行きます。どんな環境が良いのか、最近若いころに比べ、考えるようになってきました。					●
238	調布ヶ丘	女	60歳代	お寺のゴミひとつない清潔さ(風雨や落葉のあと)には、脱帽です。市民の意識が高まれば、きれいになっています。駐輪もそうです。規制しながらでも意識向上に努めて頂ければ、変化が出ます。緑豊かな調布の保全に直しく願います。					●
239	調布ヶ丘	女	70歳以上	私は生まれも育ちもこの場所です(主人の仕事の関係で引越も10回程ありましたが)。今実家の近くに来て25〜6年になりますが、家ばかりで空間がありません。もう少しゆとりとした、大きな公園が近くに出来る事を望みます。(無理ですかね?)私にとっては最悪の環境です。!!				●	
240	調布ヶ丘	女	70歳以上	空を切り取ってしまう高層建築ではなく、どこまでも続く空がある様な街づくりをして欲しいものです。					●
241	調布ヶ丘	女	70歳以上	調布の方は皆さん良い方ばかりと耳にし、自分もそのように思います。					●
242	深大寺元町	男	70歳以上	①自然破壊しない。②市の所有地を荒地にして置かないで、各種団体、クラブ等に貸して野菜、花等植えて少しでも環境よくしたらよいと思う。③近くを散策していると表面はよくても、少し裏方に入ると、まだ手の届かない汚れてる所、時々見かける。観光地等はもう少し重点に置いて、整備清掃してほしい。	●				

注：意見は「住まいの地域」「性別」「年齢」の順にソートした。

表 3.3.18 (9) 調布市の環境に対する意見 (9/10)

番号	住まいの地域	性別	年齢	調布市の環境に対する意見	意見の内容				
					1	2	3	4	5
243	深大寺元町	女	40歳代	保全活動の内容の5項目を取り組んでいる人の具体例やメリット、デメリットをくわしく知りたい。リサイクルも再利用のアイデアを教えてください。生ごみ処理機や太陽光など再生可能エネルギーを活用した機器を使っている人のメリット、デメリット、実際にかかるお金のことなど、具体的な話を知りたい。保全活動に参加すると税金が安くなるとか、何か優遇措置があるのかなどと思います。理想はもっと皆が環境に関心を持ると良いのでしようけど。何をしないでも、きつかけがない環境に関心の無い人の目に止まり、参加するようにはならないと思う。自分一人ぐらいは大丈夫だろうと思う人が沢山いて、どこにでもゴミを捨ててしまう人もいるぐらいだから環境の問題は本当に難しいと思います。			●		
244	深大寺元町	女	60歳代	・桜他街路樹を余り切らないでほしい。・駅周辺の自転車置き場の充実。・駅周辺の自動車の乗り降り場の充実化又、駐車場の充実。					●
245	深大寺元町	女	70歳以上	特にありません。調布市に居住していることに、とても満足しています。これからも住みよい調布であります様、お願いいたします。					●
246	深大寺北町	男	40歳代	調布市の町の美しさと、緑自然の豊かさが大好きです。大好きな町に住めて、とても幸せでありがたいと思います。とても感謝しています。	●				
247	深大寺北町	男	40歳代	人を尊び、心を尊び、地球を尊び・・・共生の実現					●
248	深大寺北町	男	60歳代	野良猫に餌をやる人がいるのでふえたり困る。空屋の木が手入れをしないので、のびすぎてきたない。イチヨウの木などの枯れ葉を掃除もないので近所がよごれる。枯木もあり放火が心配。					●
249	深大寺北町	男	70歳以上	環境基本計画の策定にあたってのコンセプトの1つとして、人と自然のふれあいや人にやさしい地球環境の街づくりが望まれる。そのためには、地域特性としての、深大寺や神代公園の緑と一帯となった緑の保全である。市民や都民が集まり、くつろげるためのアクセスとして、京王線の跡地利用として、市貨出の無料自転車やアクセス(自転車道)の整備も必要であろう。	●			●	
250	深大寺北町	男	70歳以上	最近住宅建築や道路修理が多く、縦ぎ増しが多く特に住人が多い奥の小道が放置されており、路肩もなく表面がデコボコで歩く人が転び易くなっている。小道の道路整備が悪いと思います。尚、道路側の石垣の樹木管理を強化して頂きたい。雨の降る日は車が来たら歩いている人は危険一杯です。					●
251	深大寺北町	女	30歳代	調布はとても緑が多くて、自然環境が豊かだと思いますが、反面雑木林や薄暗い場所も多く、夜道などは怖い所もあります。雑木林などには不法投棄のしてある所もあるので、そういった所の整備や街灯を増やすなどしてよりよい環境になっていったら良いと思います。	●				
252	深大寺北町	女	40歳代	豊かな自然を後世に残すと同時に、悪いものを残さない努力も必要だと思う。例えば市を挙げて電力消費の削減に積極的に取り組むことで、原発を急速に減らし、放射性廃棄物、核のゴミを少なくできるようにするなど、311後の生活のしかたを率先して全国に発信する調布市になってほしいと強くのぞみます。	●		●		
253	深大寺北町	女	40歳代	調布駅北口ロータリーの自家用車の乗り入れの多さが気になります。公共の乗り物の妨げになることも多く規制して欲しいです。車の排出する物質は公共のものを利用することでかなり減らせると思います。					●
254	深大寺北町	女	60歳代	JRの交通が非常に不便。唯一の不満です。まだ、引越してきて間もないのであまり詳しくわかりません。					●
255	深大寺北町	女	60歳代	深大寺北町6丁目あたりは、調布市のはずれの為か、市民バスもなく、市役所、図書館など利用するのに三鷹市や、武蔵野市の方が利用しやすいくらいですが、武蔵境前の図書館などは、買物ついでに利用できたら良いのに、調布市民は利用できないので、残念です。他の市でもぜひ借ることが出来るようにして下さい。すべての面で、はずれの地主程、市民バスが必要です。					●
256	深大寺北町	女	70歳以上	都の中心へも近く自然も残っておりよい環境に住まわせて頂き感謝しております。	●				
257	深大寺東町	男	30歳代	調布市のごみの分別はすばらしいと思う。道路が狭く、歩道も狭く感じる。道路の整備も大道路ばかりしているように感じる。駅前や、役所の近辺だけでなく、路地裏等の狭い道路もまんべんなく整備してほしい。			●		●
258	深大寺東町	男	40歳代	原発に依存しない暮らしの提言を、行政自ら指揮をとって働きかけて行ってほしい。又、ゴミの少量化もさらに推進し、目指すは北欧の基準まで、目標を高く持って挑んで頂きたい。			●		
259	深大寺東町	男	60歳代	各通りの道路に関して歩道が狭い所が多いし、無い所もあり事故の危険性が高い所が多く感じる。各交差点の拡大をしなが歩道の整備をしたら良い。景観も良くなり心も落ち着くと想う。					●
260	深大寺東町	男	60歳代	調布市が主導し、周辺住民の協力活動をプランニング及び実行し一つづつの問題を提起し解決すべきと考えます。					●
261	深大寺東町	男	70歳以上	住宅と道路の整備への区画計画に対し、各地域別に公表を望みます。市報の特集号でも結構です。現状は道路が住宅の敷地と、でこぼこで、農地が売却され、住宅が建つ機会にも、現状のままでも建築されています。道路の整備に懸念を感じています。					●
262	深大寺東町	男	70歳以上	残念ながら現時点で環境基本計画についてよく承知していません。今後よく勉強して良環境保持のため努めます。					●
263	深大寺東町	女	30歳代	田畑や植木場が相続で住宅にかわってってしまうのが残念。畑のままでも何とか残せないものかと日々思う。植物園周辺には緑が多くあるが、そこ以外は結局住宅ばかりで公園も小さな広場だけ、みたいなものが多く残念。子どもが自然と緑とふれあえるような環境であってほしいです。	●			●	
264	深大寺東町	女	30歳代	歩道の整備と、自転車専用道路を作って欲しい。					●
265	深大寺東町	女	50歳代	・道路にあるマンホール、白線の段差。・人と自転車の通路を分ける。・市でメガソーラーを考える。公共の建物も太陽光利用。・焼却炉から出る熱を利用する。・食品をバックナシで売ってお店。(計り売りの物、自分で容器を持参)					●
266	深大寺東町	女	60歳代	いつもお世話になっております。アンケートを実施する考え方が大変すばらしいです。皆の思う事が「形」になればと思います。どうぞよろしくお願い致します。					●
267	深大寺東町	女	60歳代	調布は昔から布を川でさらすと言うのが地名の元と聞いています。発展することばかりでなく守ることも大切だと思います。					●
268	深大寺東町	女	60歳代	トラックルームが出来、夜朝車の出入りともうるさいです。住宅地で、トラックの置場なのに、夕方に家の廃材をその場所で車に入れ替えて、とても風で家の中にほこりが入り(アスベストも入っているかわからない)とても心配です。(注意したいのですが、いろいろな意味でこわいのです)					●
269	深大寺東町	女	70歳以上	自然は一度こわすと再生が大変なので、十分検討して欲しい。10年20年のスパンで見ることが大切だと思います。	●				
270	深大寺東町	女	70歳以上	自然は失くしたら戻すのは不可能です。住みよい豊かさでも便利さも人間々々です。	●				
271	深大寺東町	女	70歳以上	足が悪く一人での外出が出来ない為、この様なアンケートにお答えする資格がありません。住所が調布のはずれで殆んど調布の方に出かける事がなくお役に立てなくてごめんください。					●
272	深大寺東町	女	無回答	駅周辺のビル林立は驚いています。(バスの便がよくなり、以前より歩いています。)駅、地下入口の完成の暁にはどういう印象になるのか大変楽しみにして居ります。少しは緑地は残せるのかなあ、何せ一等地ですものね。				●	

注：意見は「住まいの地域」「性別」「年齢」の順にソートした。

表 3.3.18 (10) 調布市の環境に対する意見 (10/10)

番号	住まいの地域	性別	年齢	調布市の環境に対する意見	意見の内容				
					1	2	3	4	5
273	深大寺南町	男	70歳以上	調布市の環境問題の取組みについて、知らな過ぎました。広報活動は？・充分なのに。ゴミ問題は意識しますが、環境全般には思いがおよんでいませんでした。勉強になりました。ありがとうございました。			●		
274	深大寺南町	女	30歳代	・ゴミのリサイクルについて、サイトで一目で分かるように詳細な情報をのせてほしい。 ・環境についての情報は市民の目に触れやすい形で広報してほしい。 ・緑豊かな土地を大切に保全して欲しい。			●		
275	深大寺南町	女	50歳代	バランスが大切だと思います。一方的に偏りがなく、急がずにゆっくりと進める事が良いと思います。豊かな自然も良いけど清潔な暮らしもしたい。多様な生物は良いけどカラスは困る。エネルギーを考えるのも良いけどコスト的にまだまだ。いろいろあると思います。できる事から1人1人がやる事が大事だと思います。	●				
276	深大寺南町	女	50歳代	緑を残しながらも公共交通も充実を希望					●
277	深大寺南町	女	60歳代	バス通りはバキューム車が時々道路のゴミを取り除いてくれていますが、細い道路は何もしてくれていません。三鷹市ではリヤカーで(高齢の方)道路をきれいにしていきます。私も毎日家の回りはしていますがやられている方は少ないです。			●		●
278	無回答	不明	無回答	調布は花火大会があるので遠くから花火を見られることが大事。近くでみっ集し高層マンションを、これ以上たてないでほしい。					●

注：意見は「住まいの地域」「性別」「年齢」の順にソートした。

**調布の環境に関する市民アンケート調査結果報告書**  
～調布市環境基本計画策定に向けて～

発行日 平成 27 年 3 月

発行元 調布市環境部環境政策課

〒182-8511 調布市小島町 2-35-1

TEL 042-481-7086・7087

FAX 042-481-7550

電子メール kankyou@w2.city.chofu.tokyo.jp

登録番号  
(刊行物番号)

2014-273