SUSTAINABLE DEVELOPMENT GOALS
調布市は「２０５０年ゼロカーボンシティ」を目指しています

ごみリサイクル

令和８年
11月20日発行
第103号
バックナンバーは市のホームページからご覧いただけます。
（トップページ→暮らし・手続き→ごみ・リサイクル→ごみカレンダー ザ・リサイクル）

発行／調布市環境部資源循環推進課　〒182-0031 調布市野水 2-1-1 クリーンセンター
TEL:042-306-8781　FAX:042-368-9921　E-mail:gomitai@city.chofu.lg.jp

「調布ごみナビAIダイヤル（仮称）」を使ってごみを分別してみませんか？

「調布ごみナビ AI ダイヤル（仮称）」とは？

調布市では、令和8年8月4日から、ごみの分別や出し方などを電話でAI に質問できる「調布ごみナビAI ダイヤル（仮称）」の試験運用を開始しました。これまで LINE アプリで提供していた「調布ごみナビ」の機能を、電話でも利用できるようになりました。

スマートフォンや LINE を利用していない方はもちろん、文字入力よりも直接話して質問をしたい方にもおすすめです。



☎050-1792-8910

24 時間 365 日利用できます。

※通話料は利用者負担です。
※個人情報を含む内容はお控え下さい。
詳細は市のホームページをご覧ください。

「調布ごみナビ AI ダイヤル（仮称）」でできること

便利機能 1 ごみの分別を検索



「○○は何ごみですか？」など、捨て方の分からないごみについて聞くと、AI が調布市の分別ルールに基づいて、音声で回答します。特徴などあいまいな問いかけでも検索が可能です。

便利機能 2 ごみ袋の販売店などを検索



指定収集袋等取扱店や資源物回収拠点、おむつ袋配布場所など、探しているスポットについて、現在地や近くの目印を伝えることで、最寄りの場所をお答えします。

便利機能 3 よくある質問への対応



「ごみは何時までに出せばいい？」「祝日もごみは収集されるの？」など、ごみに関するよくある質問にもお答えします。

24時間対応 こんな時に便利！

ケース1 朝のごみ出し直前に…



→市役所の窓口が空いていない時間帯でも、すぐに確認ができます！

ケース2 夜、疑問を感じた時に…

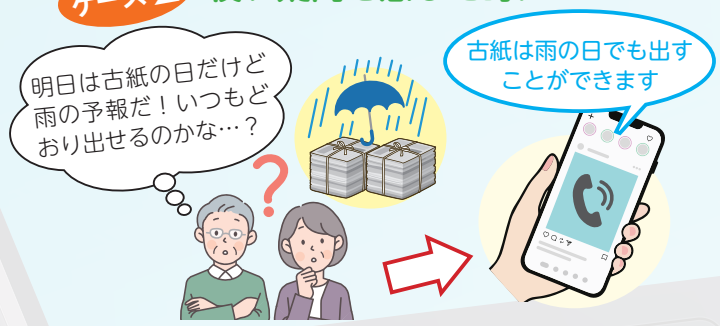

→夜間でも、気になったときにいつでも確認できます！

お試し運用のお願い

現在、「調布ごみナビAI ダイヤル（仮称）」は、来年度の本格運用を目指し、精度・機能の向上を図るため、市内にお住まいの皆さま向けに試験運用を実施しています。

試験運用へのご協力をお願いします！

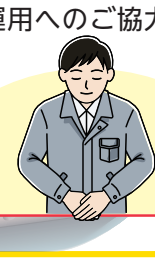

調布ごみナビの登録者数が30,000人を達成しました！

調布ごみナビは、ごみの分別方法や出し方をスマートフォンの LINE アプリを使って案内する、調布市のごみ分別案内サービスです。
「これ何ごみで出せばいいの？」と悩んだときは、調布ごみナビを是非ご利用下さい。

主な機能

POINT1
品目名の入力・写真送信で、AI がごみの分別をナビ（案内）します！

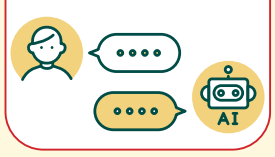

POINT2
最寄りの収集袋取扱店・おむつ袋配布場所などを案内します！



POINT3
粗大ごみ収集料金の簡易検索＆申込みができます！

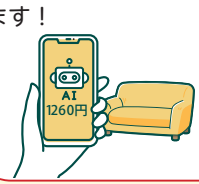

POINT4
多言語による案内ができます！（13 か国語）



友達登録はこちら！

LINE

「ピン止め機能」をご存知ですか？
特定のトークルームをトークリストの**一番上に固定表示させる機能です**

LINE みんなの使い方ガイド

R70
古紙配合率70％再生紙を使用しています

このマークは音声コード「Uni-Voice」です。専用のアプリなどを使って音声データを聞くことができます。↗

ふじみ衛生組合「（仮称）新リサイクルセンター」を建設しています

調布市と三鷹市から出されたごみは、ふじみ衛生組合の処理施設に運ばれています。
平成６年に竣工したリサイクルセンターの老朽化や労働環境などの課題を解決するため、燃やせないごみなどの処理施設である（仮称）新リサイクルセンターを建設中です。



【現在の整備状況】



令和10年度の稼働に向け、整備を進めています。

【整備工事中】

容器包装プラスチックおよびペットボトルの一部は、建設工事に伴い、焼却処理により熱回収（サーマルリサイクル）されています。

～市民の皆様へのお願い～

・マイボトルや給水スポットの利用によりペットボトルを使わない工夫をするなど、排出抑制に向けた取組へのご協力をお願いします。
・食品トレイやペットボトルは店頭回収の利用をお願いします。

ペットボトルの出し方

❶ 中を軽く水でゆすいでください。



❷ ラベルやキャップははずしてください。
はずしたラベルやキャップは「容器包装プラスチック」として排出してください。



❸ できるだけつぶしてください。
※つぶす際に大きな音が出る場合があるので、近隣の方の迷惑にならないようご注意ください。



【新リサイクルセンター】



※上の図はイメージ図であり、今後変更となる場合があります。

見学エリアの新設



イメージ図

- 見学エリアを新設し、リサイクルの学習やごみ処理工程を見学可能
- 不燃ごみなどの市民持ち込みが可能
- 周辺環境に配慮し、すべてのごみを室内で処理

●店頭回収（リサイクル協力店）一覧

（令和８年３月31日現在）

店舗名	回収品目			
	カン	牛乳パック	トレイ	ペットボトル
西友仙川店		○	○	
クイーンズ伊勢丹仙川店		○	○	○
京王ストア仙川駅ビル店		○	○	○
マルエツ国領店		○	○	
いなげや ina21 調布染地店		○	○	○
トップフレッシュマーケット深大寺店		○	○	
調布とうきゅう		○	○	○
コープみらい西調布店	○	○	○	○
西友調布入間町店		○	○	○
コープみらい柴崎店	○	○	○	○
ミニコープ緑ヶ丘店	○	○	○	○
スーパーオザム調布多摩川店		○	○	
キッチンコート西調布店		○	○	○
イトーヨーカドー国領店	○	○	○	○
マルエツ調布店		○	○	○
AOKI 成城店	不要となったスーツ、フォーマル、コートなどの回収			

※リサイクル協力店とは、資源物の店頭回収や商品の簡易包装など、それぞれの商売の業種に応じてごみ減量やリサイクルに取り組んでいるお店のことです。

【ふじみ衛生組合】

調布市・三鷹市から排出される「燃やせるごみ」「燃やせないごみ」「資源物」の処理施設です。可燃物処理施設である「クリーンプラザふじみ」、不燃物処理資源化施設である「リサイクルセンター」があります。



住所
調布市深大寺東町７丁目50番地30

令和７年度 ごみ量・経費について

家庭や事業所から出るごみ

燃やせるごみ 33,744 トン	燃やせないごみ 2,795 トン	有害ごみ 81 トン
粗大ごみ 1,870 トン	ペットボトル 1,058 トン	容器包装プラスチック 3,830 トン
古紙類 7,841 トン	古布類 1,029 トン	カン 544 トン
牛乳パック 18 トン	ビン 1,567 トン	使用済小型家電 6 トン
資源物集団回収 2,161 トン	集団回収奨励金 2,593 万円	

収集運搬にかかる経費 約 17 億円

総ごみ量 56,546 トン（１人１日あたり 643 グラム）

総ごみ処理経費（清掃費） 35 億円（1人あたり約14,500円）
人口 24 万人 897 人（令和７年 10 月１日現在）

可燃ごみ処理施設：ふじみ衛生組合 クリーンプラザふじみ	燃やせないごみ・資源物処理施設：ふじみ衛生組合 リサイクルセンター	中間処理費 4 億 8 千万円
資源物等処理施設：調布市クリーンセンター		
リサイクルセンターによる資源化 1,482 トン	東京たま広域資源循環組合（日の出町）でエコセメント化 4,116 トン	最終処分費 5 億 1 千万円
集団回収による資源化 2,161 トン	クリーンセンターによる資源化 11,396 トン（ビン、カン、古紙類、古布類、牛乳パック、粗大鉄、希少金属等 売却金額１億5千万円）	総資源量 18,768 トン

※総ごみ処理経費（清掃費）の35億円の中には、管理経費など約４億６千万円が含まれています。
※単位未満四捨五入のため数値が一致しない場合があります。

粗大ごみ再生品販売
販売点数 2,411 点
売却金額 1,981,700円

年末年始のごみ収集のご案内

■ごみ収集

年末年始のごみ収集は、一部、変則的な日程となります。
ごみリサイクルカレンダー８ページ、ごみナビ（本誌１P）等でご確認ください。

■粗大ごみの申込受付日程

年末 12月28日（月）午後５時15分まで
年始 １月４日（月）午前８時30分から

粗大ごみ受付センター
インターネット 右記 QR コードから▶
電話 042-306-7731

令和9年度 調布市ごみリサイクルカレンダー配布のお知らせ



令和9年度版はオレンジ色です！

来年度用（令和９年４月～令和10年３月）のごみリサイクルカレンダーを、**１月～２月上旬**に配布します。現在ご利用いただいている調布市ごみリサイクルカレンダーは令和９年３月まで掲載していますので、捨てずにご利用ください。

令和９年２月中旬から市内公共施設での配布も予定

↖ このマークは音声コード「Uni-Voice」です。専用のアプリなどを使って音声データを聞くことができます。

R70 古紙配合率70％再生紙を使用しています

このマークは音声コード「Uni-Voice」です。専用のアプリなどを使って音声データを聞くことができます。↗

今年度募集した、５つのキーワードを題材にした「ごみ減量ポスター」とごみ減量・リサイクルをテーマとした「ちょうふエコ川柳」の入賞作品が下記のとおり決定しました。

令和８年度 ポスター入賞作品決定!!

●食品ロスを減らそう　●ビン・カン・ペットボトルのリサイクル
●ごみ収集車・収集員さん　●ものを長く大切に使おう　●ごみ減量・リサイクル

ポスター作品 206 点
川柳作品 506 句
たくさんのご応募ありがとうございました!!



小学校 低学年の部

金賞 布田小学校 2年生 **渡辺 星叶**さん



銀賞 若葉小学校 2年生 **櫻木 陽帆**さん

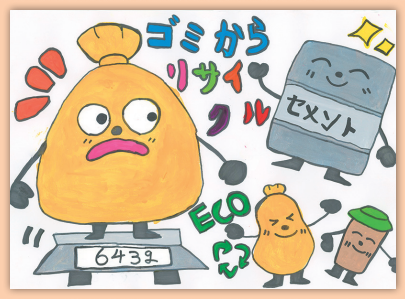

銅賞 国領小学校 1年生 **尾坂つむぎ**さん



小学校 中学年の部

金賞 八雲台小学校 3年生 **小平 莉子**さん



銀賞 八雲台小学校 4年生 **澁谷 想乃**さん

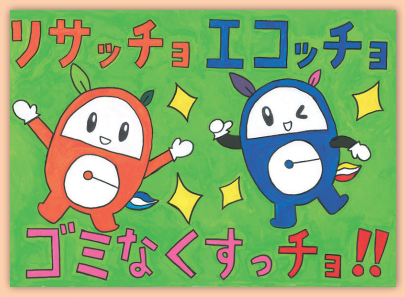

銅賞 布田小学校 4年生 **反迫 和子**さん



小学校 高学年の部

金賞 杉森小学校 5年生 **桑野 木理**さん

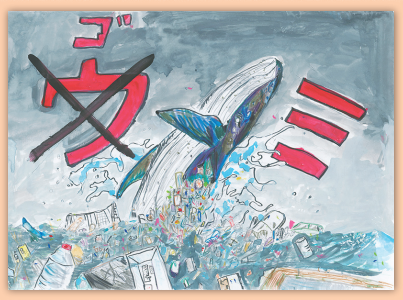

銀賞 北ノ台小学校 6年生 **及川 ユミ**さん



銅賞 富士見台小学校 5年生 **町田 彩季**さん



中学生の部

金賞 第七中学校 3年生 **吉本 晴真**さん



銀賞 第三中学校 1年生 **鈴木 識**さん



銅賞 第六中学校 1年生 **坂手 香苗**さん



令和８年度 ちょうふエコ川柳 入賞作品決定!!



●小学生の部●

金賞
「もったいない!」
ぜんぶたいらげ
太る父
伊野　心春さん

銀賞
祖父が来た
分別できず
指導する
横田　瑠七さん

銅賞
レアシール
床に落ちたら
ただのゴミ
星野　紗凪さん

調布市長賞
「おさがりも
りっぱなエコよ」と
ママがぬう
星野　慧介さん

●中学生の部●

金賞
ケチな母
ゴミを押し込み
S袋
福澤　雫月さん

銀賞
それいるの?
いつか使うは
使わない
喜志　千鶴さん

銅賞
ポイ捨ては
心を捨てる
ゴミ行為
宮森　栄門さん

調布市長賞
エコバッグ
忘れて家に
カムバック
齋藤　真紘さん

●高校生以上の部●

金賞
もったいない
つもりつもって
腹の肉
ママらっこさん

銀賞
おさがりを
着回しテクだと
誇る次女
こーでねーたーさん

銅賞
ポイ捨ては
人の心も
ポイと捨て
年金おやじさん

調布市長賞
母挑む
ゴミも体も
スマート化
N・Aさん

↖ このマークは音声コード「Uni-Voice」です。専用のアプリなどを使って音声データを聞くことができます。